

EINWOHNERGEMEINDE KIRCHDORF



Jahresrechnung 2021

nach HRM2

März 2022

INHALTSVERZEICHNIS

| | | |
|-------|--|----|
| 1 | BERICHTERSTATTUNG | 3 |
| 2 | ECKDATEN | 11 |
| 2.1 | Übersicht | 11 |
| 2.2 | Selbstfinanzierung / Finanzierungsergebnis | 12 |
| 2.3 | Gestufte Erfolgsausweise | 13 |
| 2.3.1 | Gesamter Haushalt | 13 |
| 2.3.2 | Allgemeiner Haushalt | 14 |
| 2.3.3 | Feuerwehr..... | 15 |
| 2.3.4 | Wasserversorgung..... | 16 |
| 2.3.5 | Abwasserentsorgung | 17 |
| 2.3.6 | Abfall..... | 18 |
| 3 | BILANZ | 19 |
| 4 | FUNKTIONEN..... | 20 |
| 4.1 | Erfolgsrechnung | 20 |
| 4.2 | Investitionsrechnung..... | 24 |
| 5 | SACHGRUPPEN | 25 |
| 5.1 | Erfolgsrechnung | 25 |
| 5.2 | Investitionsrechnung..... | 26 |
| 6 | GELDFLUSSRECHNUNG | 27 |
| 7 | FINANZKENNZAHLEN..... | 29 |
| 7.1 | Gesamthaushalt | 29 |
| 7.2 | Allgemeiner Haushalt | 31 |
| 7.3 | Spezialfinanzierung Feuerwehr | 31 |
| 7.4 | Spezialfinanzierung Wasserversorgung..... | 32 |
| 7.5 | Spezialfinanzierung Abwasserentsorgung | 33 |
| 7.6 | Spezialfinanzierung Abfall | 33 |

| | |
|---|-----|
| 8 ANTRAG DER EXEKUTIVE..... | 34 |
| 9 BESTÄTIGUNGSBERICHT | 36 |
| 10 GENEHMIGUNG DER JAHRESRECHNUNG | 37 |
| 11 ANHANG | 38 |
| 11.1 Regelwerk | 38 |
| 11.1.1 Angewendetes Regelwerk..... | 38 |
| 11.1.2 Bewertung Finanzvermögen | 38 |
| 11.1.3 Bewertung Verwaltungsvermögen..... | 39 |
| 11.1.4 Aktivierungsgrenzen..... | 39 |
| 11.1.5 Bestehendes Verwaltungsvermögen | 39 |
| 11.2 Grundlagen der Jahresrechnung | 39 |
| 11.3 Eigenkapitalnachweis | 40 |
| 11.4 Rückstellungsspiegel..... | 41 |
| 11.5 Beteiligungsspiegel..... | 42 |
| 11.6 Gewährleistungsspiegel..... | 43 |
| 11.7 Anlagespiegel..... | 44 |
| 11.8 Kreditkontrolle | 47 |
| 11.8.1 Verpflichtungskredite für Investitionen..... | 47 |
| 11.8.2 Nachkredite..... | 49 |
| 11.9 Weitere massgebende Angaben..... | 52 |
| 12 DETAILS ZUR RECHNUNG | 54 |
| 12.1 Bilanz | 54 |
| 12.2 Erfolgsrechnung nach Funktionen | 66 |
| 12.3 Erfolgsrechnung nach Sachgruppen..... | 90 |
| 12.4 Investitionsrechnung nach Funktionen..... | 97 |
| 12.5 Investitionsrechnung nach Sachgruppen | 100 |

1 BERICHTERSTATTUNG

Allgemeines

Die Jahresrechnung 2021 wurde nach dem Rechnungslegungsmodell HRM2 gemäss Art. 70 Gemeindegesetz (GG, BSG 170.11) erstellt. Zum Einsatz gelangte das EDV-System Dialog der Firma Dialog Verwaltungssoftware AG.

Ergebnisse Erfolgsrechnung

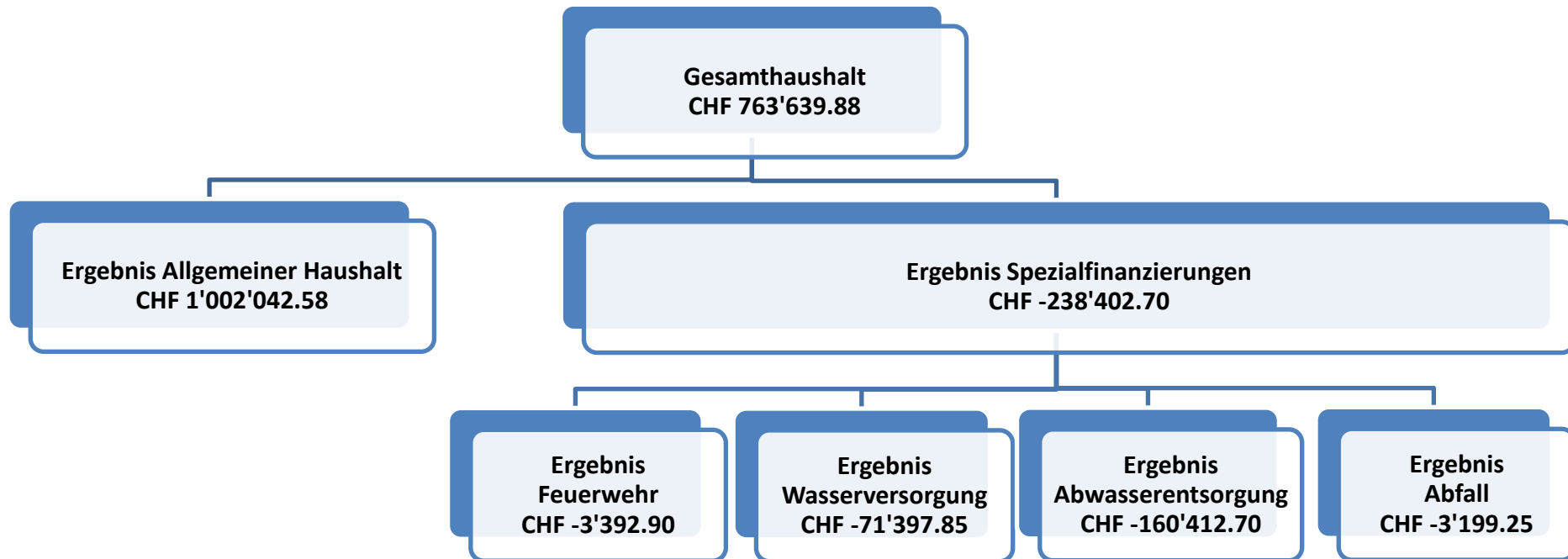

Ergebnis Gesamthaushalt

Der Gesamthaushalt schliesst mit einem Ertragsüberschuss von CHF 763'639.88 ab. Budgetiert war ein Aufwandüberschuss von CHF 293'300. Die Besserstellung gegenüber dem Budget beträgt somit CHF 1'056'939.88.

Ergebnis Allgemeiner Haushalt

Der Allgemeine Haushalt schliesst mit einem Ertragsüberschuss von CHF 1'002'042.58 ab. Budgetiert war ein Aufwandüberschuss von CHF 165'000. Der Grund für die Besserstellung liegt bei den höheren Erträgen von Einkommens- und Vermögenssteuern, Grundstücksgewinnsteuern sowie den Gewinnsteuern der juristischen Person. Zudem mussten nicht begründbare Steuerrückstellungen und Wertberichtigungen aufgelöst werden. Des Weiteren fiel der Lastenausgleich Soziales sowie der Netto-Transferaufwand (Schulkostenbeiträge) um je rund CHF 100'000 tiefer aus als budgetiert.

Ergebnisse gebührenfinanzierte Spezialfinanzierungen (SF)

SF Feuerwehr (Funktion 1500)

Die Spezialfinanzierung Feuerwehr schliesst mit einem Aufwandüberschuss von CHF 3'392.90 ab. Der budgetierte Aufwandüberschuss betrug CHF 12'300. Die Besserstellung macht rund CHF 8'900 aus. Das Eigenkapital der SF Feuerwehr (29000.01) beträgt per 31.12.2021 CHF 411'802.33.

Folgende Sachverhalte trugen zu diesem Resultat bei (grösste Abweichungen):

- Tieferer Personalaufwand (weniger Aus- und Weiterbildungsaufwand)
- Höhere Ersatzabgaben als budgetiert

SF Wasserversorgung (Funktion 7101)

Die Spezialfinanzierung Wasserversorgung schliesst mit einem Aufwandüberschuss von CHF 71'397.85 ab. Budgetiert war ein Aufwandüberschuss von CHF 38'200. Die Schlechterstellung macht rund CHF 33'200 aus. Das Eigenkapital der SF Wasserversorgung (Rechnungsausgleich) beträgt CHF 117'960.77, was 45% des jährlichen Gebührenertrages entspricht. Nach Vornahme der Einlagen in den Werterhalt (29301.01) beträgt dieser per 31.12.2021 CHF 409'046.15. Dies entspricht 2.1% der Wiederbeschaffungswerte im Bereich Wasserversorgung.

Folgende Sachverhalte trugen zu diesem Resultat bei (grösste Abweichungen):

- Höhere Einlage in Werterhalt von rund CHF 160'700, da die Wiederbeschaffungswerte bereits 2020 erhöht wurden (Budgetiert waren CHF 147'400)
- Höherer Aufwand für Unterhalt Leitungsnetz und Steuerungsanlage
- Tiefere Entnahme aus Werterhalt (geringere Abschreibungen)

SF Abwasserentsorgung (Funktion 7201)

Die Spezialfinanzierung Abwasserentsorgung schliesst mit einem Aufwandüberschuss von CHF 160'412.70 ab. Budgetiert war ein Aufwandüberschuss von CHF 76'800. Die Schlechterstellung macht rund CHF 83'600 aus. Das Eigenkapital der SF Abwasserentsorgung (29002.01) beträgt per 31.12.2021 CHF 807'213.80. Dies entspricht rund 370% des jährlichen Gebührenertrages. Nach Vornahme der Einlagen in den Werterhalt (29302.01) beträgt dieser per 31.12.2021 CHF 2'237'879.80. Dies entspricht 12.5% der Wiederbeschaffungswerte im Bereich Abwasserentsorgung.

Folgende Sachverhalte trugen zu diesem Resultat bei (grösste Abweichungen):

- Verzicht auf die Erhebung von Grundgebühren
- Höhere Einlage in Werterhalt von rund CHF 179'000 (+ 32'800)
- Höherer Aufwand für Honorare und Unterhalt Leitungsnetz
- Höhere Rückerstattungen (aus Weiterverrechnung)
- Geringere Entnahme aus Werterhalt als budgetiert (geringere Abschreibungen)

SF Abfallentsorgung (Funktion 7301)

Die Spezialfinanzierung Abfallentsorgung schliesst mit einem Aufwandüberschuss von CHF 3'199.25 ab; geplant war ein Aufwandüberschuss von CHF 1'000. Das Eigenkapital der SF Abfallentsorgung (29003.01) beträgt per 31.12.2021 CHF 178'007.09. Dies entspricht 190% des jährlichen Gebührenertrages.

Folgende Sachverhalte trugen zu diesem Resultat bei (grösste Abweichungen):

- Tiefere Einnahmen aus Kehrrichtabfuhrgebühren
- Höhere intern verrechnete Kosten (zu tief budgetiert)
- Höherer Beitrag an die Tierkadaverbeseitigung

Kommentar zur Erfolgsrechnung nach Sachgruppen

Die Ausführungen beziehen sich auf den Gesamthaushalt.

30 Personalaufwand

Der Personalaufwand von CHF 1'119'283.10 liegt um CHF 42'816.90 (3.7 %) unter dem Budget (CHF 1'162'100.00). Einen Minderaufwand gab es insbesondere bei Aus- und Weiterbildungen. Folgende Aufwendungen waren zudem nicht budgetiert: Stellenbesetzung im Bereich Tiefbau/Schulliegenschaften/Werkhof und höhere Beiträge an Pensionskasse sowie Unfallversicherungen.

31 Sach- und übriger Betriebsaufwand

Der Sach- und übrige Betriebsaufwand von CHF 866'236.77 liegt um CHF 91'663.23 (9.6 %) unter dem Budget (CHF 957'900). Dank Minderaufwendungen in diversen Bereichen und der Anpassung von sehr hohen Wertberichtigungen konnten die Mehrausgaben für Planungen und Projektierungen Dritter, für den baulichen Unterhalt Strassen sowie für den Wasserbau nach den Unwettern gedeckt werden.

33 Abschreibungen

Die verbuchten Abschreibungen auf dem Verwaltungsvermögen (ohne Abschreibungen Investitionsbeiträge CHF 1'993.50 Sachgruppe 366) von CHF 320'621.85 liegen um CHF 28'678.15 unter dem Budget (CHF 349'300). Der Grund sind die im Vergleich zum Budget um rund CHF 308'400 tieferen Nettoinvestitionen 2021. Zudem waren bereits die Nettoinvestitionen 2020 wesentlich tiefer als geplant.

Die Abschreibungen auf den Sachanlagen des Verwaltungsvermögens verteilen sich wie folgt:

| | | | | |
|-----------------|-----|------------|------------------------|------------|
| Gesamthaushalt: | CHF | 320'621.85 | inkl. SG 366: | 322'615.35 |
| Allg. Haushalt: | CHF | 237'098.40 | | 237'098.40 |
| SF Feuerwehr: | CHF | 46'816.80 | | 46'816.80 |
| SF Wasser: | CHF | 13'570.60 | | 13'570.60 |
| SF Abwasser: | CHF | 22'647.80 | inkl. IB ARA Münsingen | 24'641.30 |
| SF Abfall | CHF | 488.25 | | 488.25 |

36 Transferaufwand / 38 Transferertrag

Transferaufwand

Der Transferaufwand von CHF 3'859'316.85 liegt um CHF 136'983.15 oder 3.4 % unter dem Budget (CHF 3'996'300). Die Besserstellung zum Budget resultiert aus den tieferen Beiträgen an die Lehrerbesoldungskosten und den Lastenausgleich Sozialhilfe.

Transferertrag

Der Transferertrag von CHF 1'003'192.60 liegt um CHF 65'192.60 oder 7.0 % über dem Budget (CHF 938'000). Obwohl der Beitrag aus dem Finanz- und Lastenausgleich Disparitätenabbau geringer ausfiel, gingen mehr Entschädigungen von Kanton, Gemeinden und Zweckverbänden ein als budgetiert.

40 Fiskalertrag

Rechnung und Budget basieren auf folgenden Steueranlagen:

- Gemeindesteuern 1,51-fache der gesetzlichen Einheitsansätze.
- Liegenschaftssteuer 1,00 Promille vom amtlichen Wert.

Der gesamte Steuerertrag von CHF 4'804'865.75 ist im Vergleich zum Budget (CHF 4'221'700) um CHF 583'165.75 oder 13.8 % höher ausgefallen. Gegenüber der Vorjahresrechnung beträgt die Zunahme CHF 159'237.80 (3.8%).

- Die direkten Steuern der natürlichen Personen betragen im Rechnungsjahr CHF 3'993'049.40 und sind um CHF 315'749.40 oder 8.6 % höher als budgetiert. Die Einkommenssteuern der natürlichen Personen liegen über dem Budget. Nachsteuern und nicht mehr begründete Steuerrückstellungen trugen mit rund CHF 115'000 positiv zum Steuerertrag bei.
- Beim Steuerertrag der juristischen Personen von CHF 232'482.45 ist eine Besserstellung um CHF 139'382.45 zum Budget und von CHF 163'663.25 zur Vorjahresrechnung zu verzeichnen.
- Der Steuerbetrag der übrigen direkten Steuern (Liegenschaftssteuern, Vermögensgewinnsteuern, Erbschafts- und Schenkungssteuern, Eingang abgeschriebene Steuern) von CHF 567'013.90 liegt um insgesamt CHF 127'013.90 über dem Budget. Insbesondere die Grundstückgewinnsteuern und Sonderveranlagungen sind rund CHF 137'000 höher ausgefallen.
- Die Einnahmen aus Hundetaxen von CHF 12'320.00 sind um CHF 1'000 höher als budgetiert.

42 Entgelte / 43 Verschiedene Entgelte

Die Entgelte von CHF 956'355.00 liegen um rund CHF 100'00 über dem Budget ebenso wie die verschiedenen Entgelte mit rund CHF 53'500.00.

- 421 Mehrertrag Gebühren für Amtshandlungen (Weiterverrechnete Leistungen Bauverwaltung)
- 424 Mehrertrag Benützungsgebühren und Dienstleistungen (Anschlussgebühren)
- 426 Mehrertrag Rückerstattungen Dritter (Weiterverrechnete Leistungen Strassen, Versicherungsleistungen nach Schadenereignissen)
- 430 Mehrertrag Verschiedene betriebliche Erträge (Inkonvenienzentschädigungen)

34 Finanzaufwand / 44 Finanzertrag

Der Finanzaufwand liegt CHF 9'165.22 unter dem Budget. Die Entwicklung des Zinsaufwands ist weiter rückläufig.

Der Finanzertrag von CHF 116'219.68 liegt über dem Budget. Der Grund liegt bei den Marktwertanpassungen der Wertschriften des Finanzvermögens (CHF +44'180.00). Die Erträge aus Mietzinsen und Benützungsgebühren liegen aufgrund der einschränkenden Corona-Massnahmen und dem Budget.

38 Ausserordentlicher Aufwand / 48 Ausserordentlicher Ertrag

Der Neubewertungsreserve konnten 2021 einmalig CHF 101'561.00 entnommen und in die Schwankungsreserve eingelegt werden. Die Differenz von CHF 62'163.80 zur gesamten Entnahme aus der Neubewertungsreserve von CHF 163'724.80 kann in den folgenden Jahren bis 2025 jeweils als Auflösungsbetrag der Neubewertungsreserve entnommen werden. Diese Auflösung entlastet den Allgemeinen Haushalt. Der Geschäftsfall wurde gemäss den Vorschriften nach HRM2 als ausserordentlich verbucht.

Investitionsrechnung

| Nettoinvestitionen | Rechnung 2021 | | Budget 2021 | | Rechnung 2019 | |
|--|---------------|------------|-------------|---------|---------------|------------|
| Allgemeiner Haushalt | CHF | 101'361.75 | CHF | 149'500 | CHF | 154'942.65 |
| Spezialfinanzierung Feuerwehr | CHF | 145'793.90 | CHF | 150'000 | CHF | 276'599.65 |
| Spezialfinanzierung Wasserversorgung | CHF | 20'988.65 | CHF | 160'000 | CHF | 13'379.55 |
| Spezialfinanzierung Abwasserentsorgung | CHF | 147'916.75 | CHF | 265'000 | CHF | 53'206.10 |
| Spezialfinanzierung Abfallentsorgung | CHF | 0.00 | CHF | 0.00 | CHF | 0.00 |
| Gesamthaushalt | CHF | 416'061.05 | CHF | 724'500 | CHF | 498'127.95 |

Die Nettoinvestitionen lagen um CHF 308'838.95 unter dem Budget. Der Grund sind Verzögerungen bei verschiedenen Projekten (Sanierung Schulliegenschaften, Wasserversorgung und Abwasserentsorgung). Zudem wurde mit diversen Projekten begonnen und sind deshalb per Ende 2021 in Bau resp. Realisierung.

Bilanz

| | 01.01.2021 | | 31.12.2021 | | Veränderung 2021 | |
|---------------------|------------|---------------|------------|---------------|------------------|--------------|
| Aktiven | CHF | 12'537'967.45 | CHF | 13'096'235.52 | CHF | 568'268.07 |
| Finanzvermögen | CHF | 7'695'470.10 | CHF | 8'160'292.47 | CHF | 474'822.37 |
| Verwaltungsvermögen | CHF | 4'842'497.35 | CHF | 4'935'943.05 | CHF | 93'445.70 |
| Passiven | CHF | 12'527'967.45 | CHF | 13'096'235.52 | CHF | 568'268.07 |
| Fremdkapital | CHF | 1'858'090.65 | CHF | 1'413'555.64 | CHF | - 434'535.01 |
| Eigenkapital | CHF | 10'679'876.80 | CHF | 11'682'679.88 | CHF | 1'002'803.08 |

Nachkredite

Total: CHF 452'373.78

davon:

gebunden CHF 227'423.85

GR Kompetenz CHF 224'949.93

zu beschliessen durch GV CHF 0.00

Spezialfinanzierungen (gebührenfinanzierte Bereiche nach Art. 30 Bst. b FHDV)

| Übersicht gebührenfinanzierte Spezialfinanzierungen | Rechnung 2021 | Budget 2021 | Rechnung 2020 | Veränderung RG 2021 zu RG 2020 |
|--|---------------|-------------|---------------|-----------------------------------|
| SF Feuerwehr | | | | |
| Erfolg | -3'392.90 | -12'300.00 | -26'534.70 | |
| Bestand Verwaltungsvermögen | 505'754.65 | | 406'777.55 | 98'977.10 |
| davon: | | | | |
| <i>Sachanlagen</i> | 492'717.05 | | 107'396.50 | 385'320.55 |
| <i>Anlagen in Bau</i> | 0.00 | | 279'824.65 | -279'824.65 |
| <i>Verwaltungsvermögen nach HRM1</i> | 13'037.60 | | 19'556.40 | -6'518.80 |
| Bestand SF (Eigenkapital) | 411'802.33 | | 415'195.23 | -3'392.90 |
| SF Wasserversorgung | | | | |
| Erfolg | -71'397.85 | -38'200.00 | -25'901.05 | |
| Bestand Verwaltungsvermögen | 337'312.35 | | 329'894.30 | 7'418.05 |
| davon: | | | | |
| <i>Sachanlagen</i> | 194'364.50 | | 196'929.10 | -2'564.60 |
| <i>Anlagen in Bau</i> | | | | |
| <i>Immaterielle Anlagen in Realisierung</i> | 32'476.65 | | 11'488.00 | 20'988.65 |
| <i>Verwaltungsvermögen nach HRM1</i> | 110'471.20 | | 121'477.20 | -11'006.00 |
| Bestand Werterhalt | 409'046.15 | | 261'929.25 | 147'116.90 |
| Bestand SF (Eigenkapital) | 117'960.77 | | 189'358.62 | -71'397.85 |

| Übersicht gebührenfinanzierte Spezialfinanzierungen | Rechnung 2021 | Budget 2021 | Rechnung 2020 | Veränderung RG 2021 zu RG 2020 |
|--|----------------------|--------------------|----------------------|---|
| SF Abwasserentsorgung | | | | |
| Erfolg | -160'412.70 | -76'800.00 | -54'785.50 | |
| Bestand Verwaltungsvermögen | 703'048.55 | | 579'773.10 | 123'275.45 |
| davon: | | | | |
| <i>Sachanlagen</i> | <i>440'039.80</i> | | <i>453'352.30</i> | <i>-13'312.50</i> |
| <i>Anlagen in Bau</i> | <i>63'982.00</i> | | <i>0.00</i> | <i>63'982.00</i> |
| <i>Immaterielle Anlagen in Realisierung</i> | <i>62'437.00</i> | | <i>0.00</i> | <i>62'437.00</i> |
| <i>Immaterielle Anlagen</i> | <i>76'057.45</i> | | <i>85'564.65</i> | <i>-9'507.20</i> |
| <i>Investitionsbeiträge</i> | <i>60'532.30</i> | | <i>40'856.15</i> | <i>19'676.15</i> |
| Bestand Werterhalt | 2'237'879.80 | | 2'084'457.40 | 153'422.40 |
| Bestand SF (Eigenkapital) | 807'213.80 | | 967'626.50 | -160'412.70 |
| SF Abfallbeseitigung | | | | |
| Erfolg | -3'199.25 | -1'000.00 | 14'531.60 | |
| Bestand Verwaltungsvermögen | 23'091.25 | | 23'579.50 | -488.25 |
| davon: | | | | |
| <i>Sachanlagen</i> | <i>17'088.25</i> | | <i>17'576.50</i> | <i>-488.25</i> |
| <i>Beteiligungen an privaten Unternehmen (Aktien AVAG)</i> | <i>6'003.00</i> | | <i>6'003.00</i> | <i>0.00</i> |
| Bestand SF (Eigenkapital) | 178'007.09 | | 181'206.34 | -3'199.25 |

2 ECKDATEN

2.1 Übersicht

EINWOHNERGEMEINDE KIRCHDORF

Eckdaten Übersicht

| | Jahresrechnung 2021 | Budget 2021 | Jahresrechnung 2020 |
|---|---------------------|-------------|---------------------|
| Jahresergebnis ER Gesamthaushalt | 763'639.88 | -293'300 | 1'540'250.16 |
| Jahresergebnis ER Allgemeiner Haushalt | 1'002'042.58 | -165'000 | 1'632'939.81 |
| Jahresergebnis gesetzliche Spezialfinanzierungen | -238'402.70 | -128'300 | -92'689.65 |
| Steuerertrag natürliche Personen | 3'993'049.40 | 3677'300 | 3'773'450.20 |
| Steuerertrag juristische Personen | 232'482.45 | 93'100 | 68'819.20 |
| Liegenschaftssteuer | 317'070.15 | 330'000 | 311'449.95 |
| Nettoinvestitionen | 416'061.05 | | 498'127.95 |
| Bestand Finanzvermögen | 8'160'292.47 | | 7'685'470.10 |
| Bestand Verwaltungsvermögen Gesamthaushalt | 4'935'943.05 | | 4'842'497.35 |
| Bestand Verwaltungsvermögen Allgemeiner Haushalt | 3'585'745.15 | | 3'756'906.00 |
| Bestand Verwaltungsvermögen Spezialfinanzierungen | 1'350'197.90 | | 1'085'591.35 |
| Fremdkapital | 1'413'555.64 | | 1'848'090.65 |
| Eigenkapital | 11'682'679.88 | | 10'679'876.80 |
| Reserven | 206'616.65 | | 206'616.65 |
| Bilanzüberschuss/-fehlbetrag | 6'925'940.34 | | 5'923'897.76 |

2.2 Selbstfinanzierung / Finanzierungsergebnis

| | | Jahresrechnung 2021 | Budget 2021 | Jahresrechnung 2020 |
|--|-------|---------------------|--------------------|---------------------|
| Selbstfinanzierung | | | | |
| Ergebnis Gesamthaushalt | 90 | 763'639.88 | -293'300 | 1'540'250.16 |
| Abschreibung Verwaltungsvermögen | 33 + | 320'621.85 | 349'300 | 306'085.75 |
| Einlagen in Fonds und Spezialfinanzierungen | 35 + | 338'751.20 | 292'700 | 338'751.20 |
| Entnahmen aus Fonds und Spezialfinanzierungen | 45 - | -39'693.40 | -70'800 | -42'431.65 |
| Wertberichtigungen Darlehen Verwaltungsvermögen | 364 + | 0.00 | 0 | 0.00 |
| Wertberichtigungen Beteiligungen Verwaltungsvermögen | 365 + | 0.00 | 0 | 7'500.00 |
| Abschreibungen Investitionsbeiträge | 366 + | 1'993.50 | 3'900 | 1'336.80 |
| Zusätzliche Abschreibungen | 383 + | 0.00 | 0 | 0.00 |
| Einlagen in das Eigenkapital | 389 + | 101'761.70 | 0 | 292.40 |
| Entnahmen aus dem Eigenkapital | 489 - | -163'137.80 | -69'800 | -808'913.80 |
| Selbstfinanzierung | | 1'323'936.93 | 212'000.00 | 1'342'870.86 |
| Nettoinvestitionen | | | | |
| Investitionsausgaben | 5 + | 421'941.05 | 724'500 | 535'377.10 |
| Investitionseinnahmen | 6 - | 5'880.00 | 0 | 37'249.15 |
| Nettoinvestitionen | | 416'061.05 | 724'500.00 | 498'127.95 |
| Finanzierungsergebnis | | 907'875.88 | -512'500.00 | 844'742.91 |

2.3 Gestufte Erfolgsausweise

2.3.1 Gesamter Haushalt

| | Jahresrechnung 2021 | Budget 2021 | Jahresrechnung 2020 |
|---|---------------------|------------------|---------------------|
| 30 Personalaufwand | 1'119'283.10 | 1'162'100 | 962'546.50 |
| 31 Sach- und übriger Betriebsaufwand | 866'236.77 | 957'900 | 992'587.37 |
| 33 Abschreibungen Verwaltungsvermögen | 320'621.85 | 349'300 | 306'085.75 |
| 35 Einlagen Fonds und Spezialfinanzierungen | 338'751.20 | 292'700 | 338'751.20 |
| 36 Transferaufwand | 3'859'316.85 | 3'996'300 | 3'767'166.00 |
| 37 Durchlaufende Beiträge | 0.00 | 0 | 1'140.00 |
| Total betrieblicher Aufwand | 6'504'209.77 | 6'758'300 | 6'368'277 |
| 40 Fiskalertrag | 4'804'865.75 | 4'221'700 | 4'380'937.80 |
| 41 Regalien und Konzessionen | 83'758.60 | 82'000 | 82'348.00 |
| 42 Entgelte | 956'355.00 | 857'000 | 894'924.46 |
| 43 Verschiedene Erträge | 223'523.30 | 170'000 | 134'111.27 |
| 45 Entnahmen Fonds/Spezialfinanzierungen | 39'693.40 | 70'800 | 42'431.65 |
| 46 Transferertrag | 1'003'192.60 | 938'000 | 912'577.90 |
| 47 Durchlaufende Beiträge | 0.00 | 0 | 1'140.00 |
| Total betrieblicher Ertrag | 7'111'388.65 | 6'339'500 | 6'448'471.08 |
| Ergebnis aus betrieblicher Tätigkeit | 607'178.88 | -418'800 | 80'194 |
| 34 Finanzaufwand | 21'134.78 | 30'300 | 35'484.50 |
| 44 Finanzertrag | 116'219.68 | 86'000 | 686'919.00 |
| Ergebnis aus Finanzierung | 95'084.90 | 55'700 | 651'434.50 |
| Operatives Ergebnis | 702'263.78 | -363'100 | 731'628.76 |
| 38 Ausserordentlicher Aufwand | 101'761.70 | 0 | 292.40 |
| 48 Ausserordentlicher Ertrag | 163'137.80 | 69'800 | 808'913.80 |
| Ausserordentliches Ergebnis | 61'376.10 | 69'800 | 808'621.40 |
| Jahresergebnis Erfolgsrechnung | 763'639.88 | -293'300 | 1'540'250.16 |
| Ertragsüberschuss (+), Aufw andüberschuss (-) | | | |

2.3.2 Allgemeiner Haushalt

| | Jahresrechnung 2021 | Budget 2021 | Jahresrechnung 2020 |
|---|---------------------|------------------|---------------------|
| 30 Personalaufwand | 1'009'804.20 | 1'037'000 | 888'304.25 |
| 31 Sach- und übriger Betriebsaufwand | 438'675.65 | 603'300 | 629'175.96 |
| 33 Abschreibungen Verwaltungsvermögen | 237'098.40 | 240'400 | 241'366.45 |
| 35 Einlagen Fonds und Spezialfinanzierungen | 0.00 | 0 | 0.00 |
| 36 Transferaufwand | 3'675'251.35 | 3'813'200 | 3'597'146.80 |
| 37 Durchlaufende Beiträge | 0.00 | 0 | 1'140.00 |
| Total betrieblicher Aufwand | 5'360'829.60 | 5'693'900 | 5'357'133.46 |
| 40 Fiskalertrag | 4'804'865.75 | 4'221'700 | 4'380'937.80 |
| 41 Regalien und Konzessionen | 83'758.60 | 82'000 | 82'348.00 |
| 42 Entgelte | 181'130.55 | 72'800 | 102'233.35 |
| 43 Verschiedene Erträge | 223'523.30 | 170'000 | 134'111.27 |
| 45 Entnahmen Fonds/Spezialfinanzierungen | 1'481.50 | 9'000 | 1'282.00 |
| 46 Transferertrag | 925'313.25 | 862'200 | 841'867.95 |
| 47 Durchlaufende Beiträge | 0.00 | 0 | 1'140.00 |
| Total betrieblicher Ertrag | 6'220'072.95 | 5'417'700 | 5'543'920.37 |
| Ergebnis aus betrieblicher Tätigkeit | 859'243.35 | -276'200 | 186'786.91 |
| 34 Finanzaufwand | 20'929.45 | 29'900 | 35'484.50 |
| 44 Finanzertrag | 102'352.58 | 71'300 | 673'016.00 |
| Ergebnis aus Finanzierung | 81'423.13 | 41'400 | 637'531.50 |
| Operatives Ergebnis | 940'666.48 | -234'800 | 824'318.41 |
| 38 Ausserordentlicher Aufwand | 101'761.70 | 0 | 292.40 |
| 48 Ausserordentlicher Ertrag | 163'137.80 | 69'800 | 808'913.80 |
| Ausserordentliches Ergebnis | 61'376.10 | 69'800 | 808'621.40 |
| Jahresergebnis Erfolgsrechnung Ertragsüberschuss (+), Aufwandüberschuss (-) | 1'002'042.58 | -165'000 | 1'632'939.81 |

2.3.3 Feuerwehr

| | Jahresrechnung 2021 | Budget 2021 | Jahresrechnung 2020 |
|--|---------------------|----------------|---------------------|
| 30 Personalaufwand | 108'359.95 | 123'600 | 71'415.50 |
| 31 Sach- und übriger Betriebsaufwand | 71'824.82 | 71'400 | 140'828.65 |
| 33 Abschreibungen Verwaltungsvermögen | 46'816.80 | 46'600 | 24'418.20 |
| 35 Einlagen Fonds und Spezialfinanzierungen | 0.00 | 0 | 0.00 |
| 36 Transferaufwand | 10'085.20 | 10'000 | 9'943.50 |
| 37 Durchlaufende Beiträge | 0.00 | 0 | 0.00 |
| Total betrieblicher Aufwand | 237'086.77 | 251'600 | 246'605.85 |
| 40 Fiskalertrag | 0.00 | 0 | 0.00 |
| 41 Regalien und Konzessionen | 0.00 | 0 | 0.00 |
| 42 Entgelte | 156'019.85 | 164'700 | 148'556.00 |
| 43 Verschiedene Erträge | 0.00 | 0 | 0.00 |
| 45 Entnahmen Fonds/Spezialfinanzierungen | 0.00 | 0 | 0.00 |
| 46 Transferertrag | 77'879.35 | 73'000 | 70'709.95 |
| 47 Durchlaufende Beiträge | 0.00 | 0 | 0.00 |
| Total betrieblicher Ertrag | 233'899.20 | 237'700 | 219'265.95 |
| Ergebnis aus betrieblicher Tätigkeit | -3'187.57 | -13'900 | -27'339.90 |
| 34 Finanzaufwand | 205.33 | 0 | 0.00 |
| 44 Finanzertrag | 0.00 | 1'600 | 805.20 |
| Ergebnis aus Finanzierung | -205.33 | 1'600 | 805.20 |
| Operatives Ergebnis | -3'392.90 | -12'300 | -26'534.70 |
| 38 Ausserordentlicher Aufwand | 0.00 | 0 | 0.00 |
| 48 Ausserordentlicher Ertrag | 0.00 | 0 | 0.00 |
| Ausserordentliches Ergebnis | 0.00 | 0 | 0.00 |
| Jahresergebnis Erfolgsrechnung | -3'392.90 | -12'300 | -26'534.70 |
| Ertragsüberschuss (+), Aufwandüberschuss (-) | | | |

2.3.4 Wasserversorgung

| | Jahresrechnung 2021 | Budget 2021 | Jahresrechnung 2020 |
|---|---------------------|----------------|---------------------|
| 30 Personalaufwand | 578.85 | 500 | 709.85 |
| 31 Sach- und übriger Betriebsaufwand | 174'011.75 | 152'400 | 106'015.45 |
| 33 Abschreibungen Verwaltungsvermögen | 13'570.60 | 20'300 | 17'165.00 |
| 35 Einlagen Fonds und Spezialfinanzierungen | 160'687.50 | 147'400 | 160'687.50 |
| 36 Transferaufwand | 32'995.90 | 38'700 | 36'207.10 |
| 37 Durchlaufende Beiträge | 0.00 | 0 | 0.00 |
| Total betrieblicher Aufwand | 381'844.60 | 359'300 | 320'784.90 |
| 40 Fiskalertrag | 0.00 | 0 | 0.00 |
| 41 Regalien und Konzessionen | 0.00 | 0 | 0.00 |
| 42 Entgelte | 296'287.75 | 301'200 | 277'709.45 |
| 43 Verschiedene Erträge | 0.00 | 0 | 0.00 |
| 45 Entnahmen Fonds/Spezialfinanzierungen | 13'570.60 | 20'300 | 17'165.00 |
| 46 Transferertrag | 0.00 | 0 | 0.00 |
| 47 Durchlaufende Beiträge | 0.00 | 0 | 0.00 |
| Total betrieblicher Ertrag | 309'858.35 | 321'500 | 294'874.45 |
| Ergebnis aus betrieblicher Tätigkeit | -71'986.25 | -37'800 | -25'910.45 |
| 34 Finanzaufwand | 0.00 | 400 | 0.00 |
| 44 Finanzertrag | 588.40 | 0 | 9.40 |
| Ergebnis aus Finanzierung | 588.40 | -400 | 9.40 |
| Operatives Ergebnis | -71'397.85 | -38'200 | -25'901.05 |
| 38 Ausserordentlicher Aufwand | 0.00 | 0 | 0.00 |
| 48 Ausserordentlicher Ertrag | 0.00 | 0 | 0.00 |
| Ausserordentliches Ergebnis | 0.00 | 0 | 0.00 |
| Jahresergebnis Erfolgsrechnung | -71'397.85 | -38'200 | -25'901.05 |
| Ertragsüberschuss (+), Aufw andüberschuss (-) | | | |

2.3.5 Abwasserentsorgung

| | Jahresrechnung 2021 | Budget 2021 | Jahresrechnung 2020 |
|---|---------------------|----------------|---------------------|
| 30 Personalaufwand | 277.60 | 500 | 1'776.15 |
| 31 Sach- und übriger Betriebsaufwand | 100'127.00 | 32'400 | 35'841.20 |
| 33 Abschreibungen Verwaltungsvermögen | 22'647.80 | 41'500 | 22'647.85 |
| 35 Einlagen Fonds und Spezialfinanzierungen | 178'063.70 | 145'300 | 178'063.70 |
| 36 Transferaufwand | 116'580.55 | 124'700 | 105'185.90 |
| 37 Durchlaufende Beiträge | 0.00 | 0 | 0.00 |
| Total betrieblicher Aufwand | 417'696.65 | 344'400 | 343'514.80 |
| 40 Fiskalertrag | 0.00 | 0 | 0.00 |
| 41 Regalien und Konzessionen | 0.00 | 0 | 0.00 |
| 42 Entgelte | 220'589.30 | 211'300 | 252'806.50 |
| 43 Verschiedene Erträge | 0.00 | 0 | 0.00 |
| 45 Entnahmen Fonds/Spezialfinanzierungen | 24'641.30 | 41'500 | 23'984.65 |
| 46 Transferertrag | 0.00 | 2'800 | 0.00 |
| 47 Durchlaufende Beiträge | 0.00 | 0 | 0.00 |
| Total betrieblicher Ertrag | 245'230.60 | 255'600 | 276'791.15 |
| Ergebnis aus betrieblicher Tätigkeit | -172'466.05 | -88'800 | -66'723.65 |
| 34 Finanzaufwand | 0.00 | 0 | 0.00 |
| 44 Finanzertrag | 12'053.35 | 12'000 | 11'938.15 |
| Ergebnis aus Finanzierung | 12'053.35 | 12'000 | 11'938.15 |
| Operatives Ergebnis | -160'412.70 | -76'800 | -54'785.50 |
| 38 Ausserordentlicher Aufwand | 0.00 | 0 | 0.00 |
| 48 Ausserordentlicher Ertrag | 0.00 | 0 | 0.00 |
| Ausserordentliches Ergebnis | 0.00 | 0 | 0.00 |
| Jahresergebnis Erfolgsrechnung | -160'412.70 | -76'800 | -54'785.50 |
| Ertragsüberschuss (+), Aufw andüberschuss (-) | | | |

2.3.6 Abfall

| | Jahresrechnung 2021 | Budget 2021 | Jahresrechnung 2020 |
|--|---------------------|----------------|---------------------|
| 30 Personalaufwand | 262.50 | 500 | 340.75 |
| 31 Sach- und übriger Betriebsaufwand | 81'597.55 | 98'400 | 80'726.11 |
| 33 Abschreibungen Verwaltungsvermögen | 488.25 | 500 | 488.25 |
| 35 Einlagen Fonds und Spezialfinanzierungen | 0.00 | 0 | 0.00 |
| 36 Transferaufwand | 24'403.85 | 9'700 | 18'682.70 |
| 37 Durchlaufende Beiträge | 0.00 | 0 | 0.00 |
| Total betrieblicher Aufwand | 106'752.15 | 109'100 | 100'237.81 |
| 40 Fiskalertrag | 0.00 | 0 | 0.00 |
| 41 Regalien und Konzessionen | 0.00 | 0 | 0.00 |
| 42 Entgelte | 102'327.55 | 107'000 | 113'619.16 |
| 43 Verschiedene Erträge | 0.00 | 0 | 0.00 |
| 45 Entnahmen Fonds/Spezialfinanzierungen | 0.00 | 0 | 0.00 |
| 46 Transferertrag | 0.00 | 0 | 0.00 |
| 47 Durchlaufende Beiträge | 0.00 | 0 | 0.00 |
| Total betrieblicher Ertrag | 102'327.55 | 107'000 | 113'619.16 |
| Ergebnis aus betrieblicher Tätigkeit | -4'424.60 | -2'100 | 13'381.35 |
| 34 Finanzaufwand | 0.00 | 0 | 0.00 |
| 44 Finanzertrag | 1'225.35 | 1'100 | 1'150.25 |
| Ergebnis aus Finanzierung | 1'225.35 | 1'100 | 1'150.25 |
| Operatives Ergebnis | -3'199.25 | -1'000 | 14'531.60 |
| 38 Ausserordentlicher Aufwand | 0.00 | 0 | 0.00 |
| 48 Ausserordentlicher Ertrag | 0.00 | 0 | 0.00 |
| Ausserordentliches Ergebnis | 0.00 | 0 | 0.00 |
| Jahresergebnis Erfolgsrechnung | -3'199.25 | -1'000 | 14'531.60 |
| Ertragsüberschuss (+), Aufwandüberschuss (-) | | | |

3 BILANZ

| | | Bestand per | Veränderungen | | Bestand per |
|-----------|---|----------------------|---------------------|---------------------|----------------------|
| | | 01.01.2021 | Zuwachs | Abgang | 31.12.2021 |
| 1 | Aktiven | 12'527'967.45 | 29'586'965.90 | 29'018'697.83 | 13'096'235.52 |
| 10 | Finanzvermögen | 7'685'470.10 | 28'335'970.05 | 27'861'147.68 | 8'160'292.47 |
| 100 | Flüssige Mittel und kurzfristige Geldanlagen | 2'893'507.85 | 13'774'719.13 | 12'555'502.04 | 4'112'724.94 |
| 101 | Forderungen | 3'391'864.60 | 12'458'790.17 | 13'874'666.69 | 1'975'988.08 |
| 102 | Kurzfristige Finanzanlagen | | 1'000'000.00 | 1'000'000.00 | 0.00 |
| 104 | Aktive Rechnungsabgrenzungen | 30'974.15 | 58'547.40 | 30'974.15 | 58'547.40 |
| 106 | Vorräte und angefangene Arbeiten | 2'663.50 | -266.65 | 4.80 | 2'392.05 |
| 107 | Finanzanlagen | 664'760.00 | 1'044'180.00 | 400'000.00 | 1'308'940.00 |
| 108 | Sachanlagen FV | 701'700.00 | 0.00 | 0.00 | 701'700.00 |
| 14 | Verwaltungsvermögen | 4'842'497.35 | 1'250'995.85 | 1'157'550.15 | 4'935'943.05 |
| 140 | Sachanlagen VV | 4'607'188.05 | 1'076'761.55 | 1'140'169.45 | 4'543'780.15 |
| 142 | Immaterielle Anlagen | 141'949.15 | 152'564.65 | 15'387.20 | 279'126.60 |
| 145 | Beteiligungen, Grundkapitalien | 52'504.00 | 0.00 | 0.00 | 52'504.00 |
| 146 | Investitionsbeiträge | 40'856.15 | 21'669.65 | 1'993.50 | 60'532.30 |
| 2 | Passiven | 12'527'967.45 | 9'401'809.29 | 8'833'541.22 | 13'096'235.52 |
| 20 | Fremdkapital | 1'848'090.65 | 6'326'314.00 | 6'760'849.01 | 1'413'555.64 |
| 200 | Laufende Verbindlichkeiten | 542'921.60 | 6'287'458.25 | 5'705'295.06 | 1'125'084.79 |
| 201 | Kurzfristige Finanzverbindlichkeiten | 600'000.00 | 0.00 | 600'000.00 | 0.00 |
| 204 | Passive Rechnungsabgrenzung | 60'653.95 | 41'998.35 | 60'653.95 | 41'998.35 |
| 205 | Kurzfristige Rückstellungen | 261'170.00 | -3'893.00 | 231'000.00 | 26'277.00 |
| | Kurzfristiges Fremdkapital | 1'464'745.55 | 6'325'563.60 | 6'596'949.01 | 1'193'360.14 |
| 206 | Langfristige Finanzverbindlichkeiten | | | | 0.00 |
| 208 | Langfristige Rückstellungen | 267'900.00 | | 163'900.00 | 104'000.00 |
| 209 | Verbindlichkeiten gegenüber Spezialfinanzierungen und Fonds im Fremdkapital | 115'445.10 | 750.40 | | 116'195.50 |
| | Langfristiges Fremdkapital | 383'345.10 | 750.40 | 163'900.00 | 220'195.50 |
| 29 | Eigenkapital | 10'679'876.80 | 3'075'495.29 | 2'072'692.21 | 11'682'679.88 |
| 290 | Verpflichtungen (+) bzw. Vorschüsse (-) gegenüber Spezialfinanzierungen | 1'753'386.69 | | 238'402.70 | 1'514'983.99 |
| 293 | Vorfinanzierungen | 2'386'530.80 | 338'951.90 | 38'211.90 | 2'687'270.80 |
| 294 | Reserven | 206'616.65 | | | 206'616.65 |
| 296 | Neubewertungsreserve Finanzvermögen | 409'444.90 | 101'561.00 | 163'137.80 | 347'868.10 |
| 299 | Bilanzüberschuss/-fehlbetrag | 5'923'897.76 | 2'634'982.39 | 1'632'939.81 | 6'925'940.34 |

4 FUNKTIONEN

4.1 Erfolgsrechnung

| Aufgabenbereiche (Funktionale Gliederung) | Jahresrechnung 2021 | | Budget 2021 | | Jahresrechnung 2020 | |
|---|-------------------------------------|-----------------------------------|-----------------------------|-----------------------------|-------------------------------------|-----------------------------------|
| | Aufwand | Ertrag | Aufwand | Ertrag | Aufwand | Ertrag |
| 0 Allgemeine Verwaltung Nettoaufwand | 872'487.97 | 110'879.05 761'608.92 | 888'000 | 84'800 803'200 | 787'163.36 | 43'927.90 743'235.46 |
| 1 Öffentliche Ordnung und Sicherheit, Verteidigung Nettoaufwand | 353'070.70 | 334'134.85 18'935.85 | 349'900 | 310'800 39'100 | 327'628.90 | 311'738.40 15'890.50 |
| 2 Bildung Nettoaufwand | 1'994'006.43 | 494'369.25 1'499'637.18 | 2'025'700 | 447'900 1'577'800 | 1'883'839.72 | 437'506.70 1'446'333.02 |
| 3 Kultur, Sport und Freizeit, Kirche Nettoaufwand | 102'824.50 | 5'284.50 97'540.00 | 73'100 | 5'500 67'600 | 63'736.50 | 7'311.75 56'424.75 |
| 4 Gesundheit Nettoaufwand | 3'895.45 | 3'895.45 | 9'000 | 9'000 | 4'032.25 | 4'032.25 |
| 5 Soziale Sicherheit Nettoaufwand | 1'455'064.75 | 36'685.55 1'418'379.20 | 1'534'300 | 12'400 1'521'900 | 1'416'142.45 | 15'798.15 1'400'344.30 |
| 6 Verkehr Nettoaufwand | 509'991.65 | 59'074.60 450'917.05 | 565'000 | 30'800 534'200 | 535'950.63 | 51'511.00 484'439.63 |
| 7 Umweltschutz und Raumordnung Nettoertrag | 1'065'374.80 72'929.00 | 1'138'303.80 | 945'800 43'900 | 989'700 | 978'165.16 | 961'151.73 17'013.43 |
| 8 Volkswirtschaft Nettoertrag | 13'479.65 73'455.45 | 86'935.10 | 16'400 68'600 | 85'000 | 13'556.95 72'027.05 | 85'584.00 |
| 9 Finanzen und Steuern Nettoertrag | 1'302'127.33 4'104'529.20 | 5'406'656.53 | 436'000 4'440'300 | 4'876'300 | 2'083'963.56 4'095'686.29 | 6'179'649.85 |
| Total Aufwand / Ertrag | 7'672'323.23 | 7'672'323.23 | 6'843'200 | 6'843'200 | 8'094'179.48 | 8'094'179.48 |

Kommentar / Wichtigste Abweichungen gegenüber dem Budget

(Bemerkung: Mehraufwände >CHF 5'000.00 sind in der Nachkreditabelle aufgeführt)

0 Allgemeine Verwaltung, Abweichung zum Budget rund CHF -41'600 (Besserstellung)

Die durch die Unwetter bedingte Sanierung des Archivs der Gemeindeverwaltung konnte nahezu kostenneutral durchgeführt werden. Die Versicherungsleistungen deckten ebenfalls einen Teil der geleisteten Aufräumarbeiten bei den Sofortmassnahmen. Ansonsten wurden die Aufwendungen im budgetierten Bereich.

Bei der Liegenschaft Dorfträff Kirchdorf sprach der Gemeinderat einen Nachkredit für die Erstellung einer Zustandsanalyse. Die budgetierten Mieterträge konnten mit der vermieteten Wohnung erzielt werden. Die Stromkosten der Liegenschaft für die Stromspeicherheizung sind sehr hoch.

1 Öffentliche Sicherheit, Abweichung zum Budget rund CHF - 6'500 (Besserstellung)

Die Gebühren für Amtshandlungen der Bauverwaltung überstiegen den Budgetwert infolge der weiterhin enorm hohen Bautätigkeit. Diese konnten vollumfänglich weiterverrechnet werden. Der Ertrag ist ebenfalls höher als budgetiert.

2 Bildung, Abweichung zum Budget rund CHF – 78'200 (Besserstellung)

Auf den Schulstufen Kindergarten und Primarstufe liegen die Nettoaufwendungen unter dem Budget. Bei der Sekundarstufe liegen die Nettoaufwendungen rund CHF 22'600 über dem Budget, da mehr Schüler auswärtige Schulen besuchen als budgetiert. Die Schülerzahlen nahmen effektiv jedoch weniger zu als budgetiert. Dies kann jedoch im Folgejahr schon wieder kompensiert werden. Die Zahl der Teilnehmenden der Musikschulen blieb 2021 stabil.

Bei den Schulliegenschaften stiegen nach 2020 aufgrund der Corona-Situation die Personalkosten erneut an (Arbeitsplatzbewertung lag im Zeitpunkt der Budgeterstellung noch nicht vor). Die Aufwendungen für Reinigungs- und Verbrauchsmaterial blieben jedoch unter dem Budget. Beim Unterhalt lag wegen dem Ersatz der Storenmotoren in der Turnhalle (Nachkredit) der Aufwand über dem Budget.

3 Kultur, Sport und Freizeit, Kirche, Abweichung zum Budget rund CHF + 30'000 (Schlechterstellung)

Der Umzug und Neueinrichtung der Bibliothek im Dorftreff und die damit verbundenen Aufwendungen waren nicht budgetiert. Für die Sanierung des Wanderweges Pintegraben sprach der Gemeinderat einen Nachkredit von CHF 40'000.

5 Soziale Sicherheit, Abweichung zum Budget rund CHF - 112'500 (Besserstellung)

Die Lastenverteilung fiel in allen Bereichen (EL, FAZU und Sozialhilfe) geringer aus als budgetiert. Insbesondere für die Sozialhilfe lagen die Ausgaben entgegen aller Prognosen tiefer als bei der Budgeterstellung angenommen. Sie liegen deshalb rund CHF 94'500 unter dem Budget.

Mit dem neuen System der Betreuungsgutscheine fallen die direkten Beiträge an Kindertagesstätten seit August 2020 weg (Funktion 5451). Leistungen werden nun direkt an die Familien ausgerichtet. Die Gemeinde Wichtrach wird für die Administration der Betreuungsgutscheine entschädigt. Der diesbezügliche Aufwand des Regionalen Sozialdienstes wird vollumfänglich der Gemeinde Kirchdorf in Rechnung gestellt. Der Kanton beteiligt sich an den Kosten über den Lastenausgleich Sozialhilfe (Rückerstattung). In der Funktion 5450 ist dieses System auch buchhalterisch berücksichtigt. Der Nettoaufwand betrug 2021 rund CHF 14'300 bei 10 betreuten Kindern.

6 Verkehr und Nachrichtenübermittlung, Abweichung zum Budget rund CHF - 83'300 (Besserstellung)

Die Mehraufwendungen für Unterhalt der Strassen betreffen insbesondere die Sanierung der Strasse Weiermatt. Demgegenüber stehen die Rückerstattung Dritter, da ein beachtlicher Anteil an den Sanierungskosten weiterverrechnet werden konnte. Bei den diversen Strassenreparaturen nach den Unwettern wurde der Nachkredit 2021 aufgrund der personellen Ressourcen nicht ausgeschöpft.

Der Lastenausgleich ÖV lag um rund CHF 23'400 tiefer als budgetiert.

7 Umweltschutz und Raumordnung, Abweichung zum Budget rund CHF - 17'000

Beim Gewässerunterhalt betragen die Mehraufwendungen rund CHF 31'500, welche einerseits durch die Unwetter im Sommer zu begründen sind. Andererseits gab es des Wasserbauverbandes Untere Gürbe und Müsche (WGM) nicht budgetierte Nachverrechnungen. Die internen Leistungen der Mitarbeitenden des Werkhofes im Zuge der Aufräumarbeiten nach den Unwettern wurden ebenfalls berücksichtigt.

Durch die intensive Nutzung der Hundetoiletten (Corona bedingt) mussten die Mitarbeitenden des Werkhofes erneut Mehrstunden leisten, welche in diesem Umfang nicht budgetiert waren. Dadurch fielen die verrechneten Dienstleistungen im Umfang von rund CHF 5'900 höher aus wie budgetiert. Dem Gesamtaufwand von rund CHF 20'200 für die Hundetoiletten stehen rund CHF 12'300 an Einnahmen aus Hundesteuern gegenüber.

Ein wesentlicher Mehrertrag von rund CHF 53'500 ist bei den Inkonvenienz-Erschädigungen ersichtlich. Diese Erträge schwanken von Jahr zu Jahr stark in Abhängigkeit der Abbaumenge und dem abgerechneten Zeitpunkt. Es ist für die Budgeterstellung eine schwierig einzuschätzende Position.

9 Finanzen und Steuern, Abweichung zum Budget rund CHF - 335'800 (Besserstellung)

Die gesamten Steuererträge liegen im Rechnungsjahr 2021 höher als budgetiert. Die höheren Erträge aus Einkommens- und Vermögenssteuern konnten die stark schwankenden Steuerauscheidungen zu Gunsten der Gemeinde Kirchdorf mehr als kompensieren.

Die Einkommenssteuern liegen rund 7.8% und die Vermögenssteuern 12.3% über dem Vorjahr. Auch die Liegenschaftssteuern liegen aufgrund der neuen amtlichen Bewertung erneut über dem Vorjahreswert. Sie fielen jedoch etwas geringer aus als budgetiert.

Bei dem Grundstückgewinnsteuern liegt ein Mehrertrag von rund CHF 110'000 und bei den Sonderveranlagungen rund 37.4% gegenüber dem Vorjahr vor. Es handelt sich hier jedoch um einmalige Erträge.

Die Rückstellungen für ausstehende Steuern mussten per Ende 2021 angepasst werden. Die direkte Steuerteilung mit der Stadt Bern mit 20% Rückstellungen ist bis auf das definitiv veranlagte Steuerjahr 2017 vorgenommen worden. Da die Steuerpflichtige im Berichtsjahr verstarb, müssen die definitiven Veranlagungen der Stadt Bern gewartet werden. Erst danach kann diese Rückstellung vollständig aufgelöst werden. Die übrigen Rückstellungen (kurz- und langfristig) waren nach eingehender Prüfung nicht mehr begründbar und mussten aufgelöst werden.

Die definitiven Steuerausfälle werden jährlich mittels Abschreibungen von der Inkassostelle des Kantons Bern vorgenommen. Die Verbuchung erfolgt nach HRM2 in der entsprechenden Funktion resp. Steuerart über das Konto "Tatsächliche Forderungsverluste auf Steuerguthaben". Bei den Allgemeinen Gemeindesteuern betragen die tatsächlichen Forderungsverluste 2021 CHF 13'518.15 (2021: CHF 9'881.70; 2019: 12'373.65).

Die Berechnung der Wertberichtigungen auf allg. Steuerforderungen erfolgte anhand der bisher angewandten Methode aus der Kombination von Einzelfallbetrachtung und Pauschale analog dem Vorjahr. Die Berechnung hat ergeben, dass im Berichtsjahr die Wertberichtigungen auf allg. Steuerforderungen grundsätzlich zu hoch sind. Der neue berechnete Bestand der Wertberichtigung (Konto 10120.99) beträgt Ende Jahr CHF 132'400 (Vorjahr CHF 252'080).

Aus dem Lastenausgleich Disparitätenabbau Gemeinden gingen erneut rund CHF 23'500 weniger ein als budgetiert. Dies als Folge der steigenden Steuerkraft.

Die Wertberichtigung bei den Wertschriften betrug per Ende 2021 rund CHF 44'000. Dieser Buchgewinn ist insbesondere auf die günstige Kursentwicklung der BKW-Aktien zurückzuführen. Die beim Übergang zu HRM2 geschaffene Neubewertungsreserve wird von 2021 bis 2025 aufgelöst. Einmalig erfolgte 2021 eine Entnahme einerseits als Einlage in die Schwankungsreserve von CHF 101'561 und andererseits die nun jährlich vorzunehmende Auflösung der Neubewertungsreserve von CHF 61'576.80. Diese beträgt am 31.12.2021 noch CHF 246'307.10.

Die Wertberichtigungen auf Forderungen mussten per 31.12.2021 leicht um CHF 1'300 erhöht werden auf neu CHF 11'000 (Bestand Vorjahr: CHF 9'700). Die Rückstellungen für Ferien-, Gleit- und Überzeitguthaben des Personals wurden um CHF 3'893 angepasst. Diese Anpassung wurde wiederum in den jeweiligen Funktionen vorgenommen und betragen per 31.12.2021 total CHF 26'277 (Bestand Vorjahr: CHF 30'170).

4.2 Investitionsrechnung

| Aufgabenbereich (Funktionale Gliederung) | Jahresrechnung 2021 | | Budget 2021 | | Jahresrechnung 2020 | |
|--|---------------------|-------------------|----------------|----------------|---------------------|-------------------|
| | Ausgaben | Einnahmen | Ausgaben | Einnahmen | Ausgaben | Einnahmen |
| 1 Öffentliche Ordnung und Sicherheit, Verteidigung Nettoausgaben | 145'793.90 | 145793.90 | 150'000 | | 276'599.65 | 276599.65 |
| | | | | 150'000 | | |
| 2 Bildung Nettoausgaben | 8'944.00 | | 49'500 | | 8'342.90 | 0.00 |
| | | 8'944.00 | | 49'500 | | 8'342.90 |
| 3 Kultur, Sport und Freizeit, Kirche Nettoausgaben | | | | | 7500.00 | 0.00 |
| | | | | | | 7500 |
| 6 Verkehr und Nachrichtenübermittlung Nettoausgaben | | | 100'000 | | 105'027.00 | 0.00 |
| | | | | 100'000 | | 105'027.00 |
| 7 Umweltschutz und Raumordnung Nettoausgaben | 267'203.15 | 174'785.40 | 425'000 | | 175'156.70 | 141'083.95 |
| | | 92'417.75 | | 425'000 | | 34'072.75 |
| 9 Finanzen und Steuern Nettoeinnahmen | 5'880.00 | 107'241.75 | 0 | 0 | 0.00 | 154'942.65 |
| | 101'361.75 | | | | 154'942.65 | |
| Total Ausgaben / Einnahmen | 427'821.05 | 427'821.05 | 724'500 | 724'500 | 572'626.25 | 572'626.25 |

5 SACHGRUPPEN

5.1 Erfolgsrechnung

| Sachgruppengliederung | Jahresrechnung 2021 | | Budget 2021 | | Jahresrechnung 2020 | |
|--|---------------------|---------------------|---------------------|---------------------|---------------------|---------------------|
| | Aufwand | Ertrag | Aufwand | Ertrag | Aufwand | Ertrag |
| 3 Aufwand | 6'670'280.65 | | 6'843'200 | | 6'446'708.07 | |
| 30 Personalaufwand | 1'119'283.10 | | 1'162'100 | | 962'546.50 | |
| 31 Sach- und übriger Betriebsaufwand | 866'236.77 | | 957'900 | | 992'587.37 | |
| 33 Abschreibungen Verwaltungsvermögen | 320'621.85 | | 349'300 | | 306'085.75 | |
| 34 Finanzaufwand | 21'134.78 | | 30'300 | | 35'484.50 | |
| 35 Einlagen in Fonds und Spezialfinanzierungen | 338'751.20 | | 292'700 | | 338'751.20 | |
| 36 Transferaufwand | 3'859'316.85 | | 3'996'300 | | 3'767'166.00 | |
| 37 Durchlaufende Beiträge | | | | | 1140 | |
| 38 Ausserordentlicher Aufwand | 101'761.70 | | | | 292.40 | |
| 39 Interne Verrechnungen | 43'174.40 | | 54'600 | | 42'654.35 | |
| 4 Ertrag | | 7'433'920.53 | | 6'549'900 | | 7'986'958.23 |
| 40 Fiskalertrag | | 4'804'865.75 | | 4'221'700 | | 4'380'937.80 |
| 41 Regalien und Konzessionen | | 83'758.60 | | 82'000 | | 82'348.00 |
| 42 Entgelte | | 956'355.00 | | 857'000 | | 894'924.46 |
| 43 Verschiedene Erträge | | 223'523.30 | | 170'000 | | 134'111.27 |
| 44 Finanzertrag | | 116'219.68 | | 86'000 | | 686'919.00 |
| 45 Entnahmen aus Fonds und Spezialfinanzierungen | | 39'693.40 | | 70'800 | | 42'431.65 |
| 46 Transferertrag | | 1'003'192.60 | | 938'000 | | 912'577.9 |
| 47 Durchlaufende Beiträge | | | | | | 1140 |
| 48 Ausserordentlicher Ertrag | | 163'137.80 | | 69'800 | | 808'913.80 |
| 49 Interne Verrechnungen | | 43'174.40 | | 54'600 | | 42'654.35 |
| 9 Abschlusskonten | 1'002'042.58 | 238'402.70 | | 293'300 | 1'647'471.41 | 107'221.25 |
| 90 Abschluss Erfolgsrechnung | 1'002'042.58 | 238'402.70 | | 293'300 | 1'647'471.41 | 107'221.25 |
| Total Aufwand / Ertrag | 7'672'323.23 | 7'672'323.23 | 6'843'200.00 | 6'843'200.00 | 8'094'179.48 | 8'094'179.48 |

5.2 Investitionsrechnung

| Sachgruppengliederung | Jahresrechnung 2021 | | Budget 2021 | | Jahresrechnung 2020 | |
|---|---------------------|-------------------|------------------|----------------|---------------------|-------------------|
| | Aufwand | Ertrag | Aufwand | Ertrag | Aufwand | Ertrag |
| 5 Investitionsausgaben | 427'821.05 | | 724'500 | | 572'626.25 | |
| 50 Sachanlagen | 247'706.75 | | 569'500 | | 461'758.95 | |
| 52 Immaterielle Anlagen | 152'564.65 | | 110'000 | | 53'345.65 | |
| 55 Beteiligungen und Grundkapitalien | | | | | 7'500.00 | |
| 56 Eigene Investitionsbeiträge | 21'669.65 | | 45'000 | | 12'772.50 | |
| 59 Übertrag an Bilanz | 5'880.00 | | | | 37'249.15 | |
| 6 Investitionseinnahmen | | 427'821.05 | | 724'500 | | 572'626.25 |
| 61 Rückerstattungen | | | | | | |
| 63 Investitionsbeiträge für eigene Rechnung | | 5'880.00 | | | | 37'249.15 |
| 69 Übertrag an Bilanz | | 421'941.05 | | 724'500 | | 535'377.10 |
| Total Ausgaben / Einnahmen | 427'821.05 | 427'821.05 | 724'500 | 724'500 | 572'626.25 | 572'626.25 |
| Nettoinvestitionen | 416'061.05 | | 724'500.0 | | 498'127.95 | |

6 GELDFLUSSRECHNUNG

| Bezeichnung | 2021 CHF | 2020 CHF |
|---|---------------------|-------------------|
| Geldfluss aus betrieblicher Tätigkeit | | |
| Ertragsüberschuss / (-) Aufwandüberschuss | 763'639.88 | 95'338.41 |
| Abschreibungen Verwaltungsvermögen | 320'621.85 | 395'306.15 |
| Abschreibungen Investitionsbeiträge | 1'993.50 | 949.75 |
| Einlagen in das Eigenkapital | 101'761.70 | 669.50 |
| (-) Entnahmen aus dem Eigenkapital | -163'137.80 | -114'927.90 |
| Verluste aus Verkauf Finanzanlagen FV und Übertragung Finanzanlagen FV ins VV / (-) Gewinne aus Verkauf Finanzanlagen FV | 0.00 | 0.00 |
| Verluste aus Verkauf Sachanlagen FV und Übertragung Sachanlagen FV ins VV / (-) Gewinne aus Verkauf Sachanlagen FV | 0.00 | 0.00 |
| (-) Wertberichtigungen Anlagen FV / Wertberichtigungen Anlagen FV | -44'180.00 | -6'840.00 |
| Wertberichtigungen Darlehen/Beteiligungen VV | 0.00 | 0.00 |
| (-) Aufwertung VV | 0.00 | 0.00 |
| Abnahme/(-) Zunahme Forderungen | 1'422'464.37 | 504'010.19 |
| Abnahme/(-) Zunahme Vorräte | 271.45 | 1'269.15 |
| (-) Zunahme/Abnahme aktive Rechnungsabgrenzungen | -27'573.25 | -6'768.60 |
| Zunahme/(-) Abnahme Laufende Verbindlichkeiten | 582'163.19 | -170'615.23 |
| (-) Abnahme/Zunahme kurzfr. Rückstellungen | -228'893.00 | 10'046.70 |
| (-) Abnahme/Zunahme passive Rechnungsabgrenzungen | -18'655.60 | -59'576.00 |
| (-) Abnahme/Zunahme langfr. Rückstellungen | -168'900.00 | 178'684.00 |
| Zunahme/(-) Abnahme Spezialfinanzierungen im EK und Vorfinanzierungen | 300'539.30 | 156'913.10 |
| Geldfluss aus betrieblicher Tätigkeit | 2'842'115.59 | 984'459.22 |

| Bezeichnung | 2021 CHF | 2020 CHF |
|---|----------------------|----------------------|
| Geldfluss aus Investitionstätigkeit | | |
| Zahlungen für Nettoinv. Sachanlagen + Immat. Anlagen+ Investitionsbeiträge VV | -427'061.05 | -333'364.60 |
| (-) Auszahlungen für Darlehen/Beteiligungen VV | 0.00 | 0.00 |
| Einzahlung für Darlehen/Beteiligungen VV | 0.00 | 0.00 |
| (-) Kauf Sachanlagen FV | 0.00 | 0.00 |
| Verkauf Sachanlagen FV | 0.00 | 0.00 |
| (-) Investitionen Sachanlagen FV | 0.00 | 0.00 |
| (-) Kauf kurzfristige Finanzanlagen FV | 0.00 | 0.00 |
| Verkauf kurzfristige Finanzanlagen FV | 0.00 | 0.00 |
| (-) Kauf langfristige Finanzanlagen FV | -1'000'000.00 | 0.00 |
| Verkauf langfristige Finanzanlagen FV | 400'000.00 | 0.00 |
| Geldfluss aus Investitionstätigkeit | -1'027'061.05 | -333'364.60 |
| Geldfluss aus Finanzierungstätigkeit | | |
| Zunahme/ (-) Abnahme Kontokorrente mit Dritten | 3'412.15 | -2'429.90 |
| Aufnahme kurzfristige Finanzverbindlichkeiten | 0.00 | 0.00 |
| (-) Rückzahlung kurzfristige Finanzverbindlichkeiten | -600'000.00 | 0.00 |
| Aufnahme langfristige Finanzverbindlichkeiten | 0.00 | 0.00 |
| (-) Rückzahlung langfristige Finanzverbindlichkeiten | 0.00 | -1'500'000.00 |
| Zunahme/(-) Abnahme Stiftungen, Legate, Zuwendungen im FK sowie Fonds im FK | 750.40 | -4'726.10 |
| Geldfluss aus Finanzierungstätigkeit | -595'837.45 | -1'507'156.00 |
| Total Geldfluss | 1'219'217.09 | -856'061.38 |
| Bestand Flüssige Mittel und kurzfristige Geldanlagen 1.1. | 2'893'507.85 | 3'978'384.01 |
| Bestand Flüssige Mittel und kurzfristige Geldanlagen 31.12. | 4'112'724.94 | 3'122'322.63 |
| <i>Kontrollrechnung: Differenz</i> | 0.00 | 0.00 |

7 FINANZKENNZAHLEN

7.1 Gesamthaushalt

| Kennzahl | Jahresrechnung 2021 | Ø 4 Jahre | Aussage / Kommentar / Interpretation |
|--|------------------------|-----------------|--|
| | Wert | Wert | |
| Nettoverschuldungsquotient (NVQ) Nettoschulden in % der direkten Steuern natürliche und juristische Personen (inkl. Finanzausgleich) | -149.93% | -134.65% | Der Nettoverschuldungsquotient gibt an, welcher Anteil der direkten Steuern der natürlichen und juristischen Personen erforderlich wäre, um die Nettoverschuldung zu tilgen. ⇒ sehr geringe Nettoverschuldung. (Richtwert: < 100 % = gering bis mittlere Verschuldung / > 150 % = sehr hohe Nettoverschuldung). |
| Selbstfinanzierungsgrad (SFG) Selbstfinanzierung in % der Nettoinvestitionen | 318.21% | 208.31% | Der SFG zeigt an, in welchem Ausmass Neuinvestitionen durch selbsterwirtschaftete Mittel finanziert werden können. Ein SFG unter 100% führt zu einer Neuverschuldung. Liegt dieser Wert über 100%, können Schulden abgebaut werden. Mittelfristig sollte der SFG im Durchschnitt gegen 100% sein, wobei auch der Stand der aktuellen Verschuldung eine Rolle spielt. Die Kennzahlen können starken Schwankungen unterliegen und sollten daher mittelfristig betrachtet werden. Richtwert: 0 % - 60 % ungenügend / > 60 % - 80 % kurzfristig genügend / 80 - 100% gut / > 100% = sehr gut |
| Zinsbelastungsanteil (ZBA) Nettozinsaufwand in % vom laufenden Ertrag | -0.24% | 104.39% | Der ZBA sagt aus, welcher Anteil des laufenden Ertrags durch den Nettozinsaufwand gebunden ist. Je höher der Zinsbelastungsanteil, desto mehr Mittel werden für die Schuldzinsen aufgewendet und je tiefer der Wert, desto grösser der finanzielle Handlungsspielraum. Ein negativer ZBA zeigt an, dass mehr Zinsertrag erwirtschaftet als für Zinsen ausgegeben wird. Diese Kennzahl liefert somit Informationen zur finanziellen Situation einer Gemeinde. Im Vergleich über mehrere Jahre wird die Verschuldungstendenz und im Vergleich zu anderen Gemeinden die Verschuldungssituation erkannt. |
| Bruttoverschuldungsanteil (BVA) Bruttoschulden in % vom laufenden Ertrag | 15.22% | 144.81% | Der BVA zeigt die Verschuldungssituation der Gemeinde und beantwortet die Frage, ob die Verschuldung in einem angemessenen Verhältnis zu den erwirtschafteten Erträgen steht. Diese Kennzahl gibt an, wie viele Prozente vom Finanzertrag benötigt werden, um die Bruttoschulden abzubauen. |

| Kennzahl | Jahresrechnung 2021 | Ø 4 Jahre | Aussage / Kommentar / Interpretation |
|--|------------------------|----------------------|--|
| | Wert | Wert | |
| Investitionsanteil (INA) Bruttoinvestitionen in % der Gesamtausgaben. | 6.49% | 161.04% | Diese Kennzahl zeigt die Aktivität im Bereich der Investitionen im Verhältnis zum jährlichen Gesamtaufwand. Sie sagt jedoch alleine nichts über die finanzielle Situation der Gemeinde aus. Richtwert: > 10 % = mittlere Investitionstätigkeit . (50 – 100 % = gut / < 10 % = schwach) |
| Kapitaldienstanteil (KDA) Kapitaldienst in % vom laufenden Ertrag | 4.12% | 183.11% | Der KDA ist die Messgrösse für die Belastung des Haushaltes durch Kapitalkosten. Unter Kapitaldienst versteht man die Nettozinsen plus Abschreibungen und Wertberichtigungen. Diese Kennzahl gibt Auskunft darüber, wie stark der laufende Ertrag durch Zinsen und die ordentlichen Abschreibungen (Kapitaldienst) belastet ist. Ein steigender Anteil weist somit auf einen enger werdenden finanziellen Spielraum hin. Richtwert: 4 – 12 % = mittlere Belastung. |
| Nettoschuld in Franken/Einwohner (N/EW) | CHF -3'694.82 | CHF -3'055.69 | Die N/EW wird als Gradmesser für die Verschuldung verwendet. Bei der Beurteilung ist ergänzend die finanzielle Leistungsfähigkeit massgebend (Selbstfinanzierungsanteil berücksichtigen). Ein negativer Wert entspricht einem Nettovermögen pro Einwohner/in. |
| Selbstfinanzierungsanteil (SFA) Selbstfinanzierung in % vom laufenden Ertrag | 17.91% | 19.52% | Der SFA spiegelt die Finanzkraft und den finanziellen Spielraum einer Gemeinde wider und gibt an, welcher Anteil des Ertrags zur Finanzierung der Investitionen oder zum Abbau von Schulden aufgewendet werden kann (finanzielle Leistungsfähigkeit). Beurteilung: genügend (Richtwert: < 10 % = schlecht / 10 - 20% mittel / > 20% gut) |
| Nettozinsbelastungsanteil (NZB) Finanzaufwand netto in % vom Steuerertrag | -1.51% | -12.80% | Diese Kennzahl gibt an, welcher Anteil des Steuerertrags der Gemeinde für die Verzinsung der Schulden aufgewendet werden muss. Ein hoher Nettozinsbelastungsanteil weist auf eine hohe Verschuldung hin. Beurteilung: Keine Belastung. |
| Massgebliches Eigenkapital /Einwohner (MEK/EW) | CHF 4'118.71 | CHF 3'490.06 | Diese Kennzahl ist eine Vergleichsgrösse und wird im Zusammenhang mit dem Finanzausgleich verwendet. |

7.2 Allgemeiner Haushalt

| Kennzahl | Jahresrechnung 2021 | Ø 4 Jahre | Aussage / Kommentar / Interpretation |
|---|------------------------|----------------|--|
| | Wert | Wert | |
| Selbstfinanzierungsgrad (SFG) Selbstfinanzierung in % der Nettoinvestitionen | 1161.94% | 551.81% | Der SFG zeigt an, in welchem Ausmass Neuinvestitionen durch selbsterwirtschaftete Mittel finanziert werden können. Ein SFG unter 100% führt zu einer Neuverschuldung. Liegt dieser Wert über 100%, können Schulden abgebaut werden. Mittelfristig sollte der SFG im Durchschnitt gegen 100% sein, wobei auch der Stand der aktuellen Verschuldung eine Rolle spielt. Die Kennzahlen können starken Schwankungen unterliegen und sollten daher mittelfristig betrachtet werden. Richtwert: 0 % - 60 % ungenügend / > 60 % - 80 % kurzfristig genügend / 80 - 100% gut / > 100% = sehr gut |
| Bilanzüberschussquotient (BÜQ) Bilanzüberschuss/-fehlbetrag in % der direkten Steuern NP+NP +/-FA | 153.91% | 127.51% | Der Bilanzüberschuss wird im Verhältnis zum Steuerertrag +/- Finanzausgleich definiert. Eine gesunde Eigenkapitalbasis ist notwendig, um eine gute Eigenfinanzierung sicherzustellen. Der BÜQ wird nur für den Allgemeinen Haushalt berechnet. |

7.3 Spezialfinanzierung Feuerwehr

| Kennzahl | Jahresrechnung 2021 | Ø 4 Jahre | Aussage / Kommentar / Interpretation |
|--|------------------------|----------------|--|
| | Wert | Wert | |
| Selbstfinanzierungsgrad (SFG) Selbstfinanzierung in % der Nettoinvestitionen | 29.78% | 57.25% | Der SFG zeigt an, in welchem Ausmass Neuinvestitionen durch selbsterwirtschaftete Mittel finanziert werden können. Ein SFG unter 100% führt zu einer Neuverschuldung. Liegt dieser Wert über 100%, können Schulden abgebaut werden. Mittelfristig sollte der SFG im Durchschnitt gegen 100% sein, wobei auch der Stand der aktuellen Verschuldung eine Rolle spielt. Die Kennzahlen können starken Schwankungen unterliegen und sollten daher mittelfristig betrachtet werden. Richtwert: 0 % - 60 % ungenügend / > 60 % - 80 % kurzfristig genügend / 80 - 100% gut / > 100% = sehr gut |
| Kostendeckungsgrad (KDG) Aufwand in % des Ertrages | 98.57% | 107.87% | Der KDG misst das Verhältnis vom Ertrag zum Aufwand, da sowohl für Wasser, Abwasser und Abfall die Gebühren kostendeckend anzusetzen sind. Der KDG gibt somit Antwort auf die Frage, wie weit der Aufwand aus selbst erarbeiteten Erträgen gedeckt ist. < 100% = Aufwandüberschuss |

7.4 Spezialfinanzierung Wasserversorgung

| Kennzahl | Jahresrechnung 2021 | Ø 4 Jahre | Aussage / Kommentar / Interpretation |
|--|------------------------|----------------|--|
| | Wert | Wert | |
| Selbstfinanzierungsgrad (SFG) Selbstfinanzierung in % der Nettoinvestitionen | 425.42% | 415.57% | Der SFG zeigt an, in welchem Ausmass Neuinvestitionen durch selbsterwirtschaftete Mittel finanziert werden können. Ein SFG unter 100% führt zu einer Neuverschuldung. Liegt dieser Wert über 100%, können Schulden abgebaut werden. Mittelfristig sollte der SFG im Durchschnitt gegen 100% sein, wobei auch der Stand der aktuellen Verschuldung eine Rolle spielt. Die Kennzahlen können starken Schwankungen unterliegen und sollten daher mittelfristig betrachtet werden. Richtwert: 0 % - 60 % ungenügend / > 60 % - 80 % kurzfristig genügend / 80 - 100% gut / > 100% = sehr gut |
| Kostendeckungsgrad (KDG) Aufwand in % des Ertrages | 81.30% | 98.58% | Der KDG misst das Verhältnis vom Ertrag zum Aufwand, da sowohl für Wasser, Abwasser und Abfall die Gebühren kostendeckend anzusetzen sind. Der KDG gibt somit Antwort auf die Frage, wie weit der Aufwand aus selbst erarbeiteten Erträgen gedeckt ist. < 100% = Aufwandüberschuss |
| Werterhaltungsquote (WEQ) Bestand Werterhalt in % vom Wiederbeschaffungswert | 2.08% | 1.17% | Diese Kennzahl gibt das Verhältnis von Werterhalt zum Wiederbeschaffungswert bei den Spezialfinanzierungen Wasser und Abwasser an. Die Gesetzgebung gibt die Möglichkeit, die Einlagen in den Werterhalt zu reduzieren bzw. ganz auszusetzen, sobald der Bestand Werterhalt 25 % der Wiederbeschaffungswerte erreicht oder überschritten ist. |

7.5 Spezialfinanzierung Abwasserentsorgung

| Kennzahl | Jahresrechnung 2021 | Ø 4 Jahre | Aussage / Kommentar / Interpretation |
|--|------------------------|----------------|--|
| | Wert | Wert | |
| Selbstfinanzierungsgrad (SFG) Selbstfinanzierung in % der Nettoinvestitionen | 11.93% | 166.52% | Der SFG zeigt an, in welchem Ausmass Neuinvestitionen durch selbsterwirtschaftete Mittel finanziert werden können. Ein SFG unter 100% führt zu einer Neuverschuldung. Liegt dieser Wert über 100%, können Schulden abgebaut werden. Mittelfristig sollte der SFG im Durchschnitt gegen 100% sein, wobei auch der Stand der aktuellen Verschuldung eine Rolle spielt. Die Kennzahlen können starken Schwankungen unterliegen und sollten daher mittelfristig betrachtet werden. Richtwert: 0 % - 60 % ungenügend / > 60 % - 80 % kurzfristig genügend / 80 - 100% gut / > 100% = sehr gut |
| Kostendeckungsgrad (KDG) Aufwand in % des Ertrages | 61.60% | 95.56% | Der KDG misst das Verhältnis vom Ertrag zum Aufwand, da sowohl für Wasser, Abwasser und Abfall die Gebühren kostendeckend anzusetzen sind. Der KDG gibt somit Antwort auf die Frage, wie weit der Aufwand aus selbst erarbeiteten Erträgen gedeckt ist. < 100% = Aufwandsüberschuss |
| Werterhaltungsquote (WEQ) Bestand Werterhalt in % vom Wiederbeschaffungswert | 13.43% | 12.08% | Diese Kennzahl gibt das Verhältnis von Werterhalt zum Wiederbeschaffungswert bei den Spezialfinanzierungen Wasser und Abwasser an. Die Gesetzgebung gibt die Möglichkeit, die Einlagen in den Werterhalt zu reduzieren bzw. ganz auszusetzen, sobald der Bestand Werterhalt 25 % der Wiederbeschaffungswerte erreicht oder überschritten ist. |

7.6 Spezialfinanzierung Abfall

| Kennzahl | Jahresrechnung 2021 | Ø 4 Jahre | Aussage / Kommentar / Interpretation |
|--|------------------------|----------------|--|
| | Wert | Wert | |
| Selbstfinanzierungsgrad (SFG) Selbstfinanzierung in % der Nettoinvestitionen | 100.00% | 100.00% | Der SFG zeigt an, in welchem Ausmass Neuinvestitionen durch selbsterwirtschaftete Mittel finanziert werden können. Ein SFG unter 100% führt zu einer Neuverschuldung. Liegt dieser Wert über 100%, können Schulden abgebaut werden. Mittelfristig sollte der SFG im Durchschnitt gegen 100% sein, wobei auch der Stand der aktuellen Verschuldung eine Rolle spielt. Die Kennzahlen können starken Schwankungen unterliegen und sollten daher mittelfristig betrachtet werden. Keine Investitionen. |
| Kostendeckungsgrad (KDG) Aufwand in % des Ertrages | 97.00% | 111.31% | Der KDG misst das Verhältnis vom Ertrag zum Aufwand, da sowohl für Wasser, Abwasser und Abfall die Gebühren kostendeckend anzusetzen sind. Der KDG gibt somit Antwort auf die Frage, wie weit der Aufwand aus selbst erarbeiteten Erträgen gedeckt ist. > 100% = Ertragsüberschuss |

8 ANTRAG DER EXEKUTIVE

GENEHMIGUNG:

Gemäss Art. 71 GV (170.111) verabschiedet der Gemeinderat die Jahresrechnung 2021 der Einwohnergemeinde Kirchdorf:

| | | | | |
|----------------------|--|-----|--------------|---|
| ERFOLGSRECHNUNG | Aufwand Gesamthaushalt | CHF | 6'670'280.65 | * |
| | Ertrag Gesamthaushalt | CHF | 7'433'920.53 | * |
| | Ertragsüberschuss | CHF | 763'639.88 | |
| davon | | | | |
| | Aufwand Allgemeiner Haushalt | CHF | 5'483'520.75 | |
| | Ertrag Allgemeiner Haushalt | CHF | 6'485'563.33 | |
| | Ertragsüberschuss | CHF | 1'002'042.58 | |
| | | | | |
| | Aufwand Feuerwehr | CHF | 237'292.10 | |
| | Ertrag Feuerwehr | CHF | 233'899.20 | |
| | Aufwandüberschuss | CHF | 3'392.90 | |
| | | | | |
| | Aufwand Wasserversorgung | CHF | 381'844.60 | |
| | Ertrag Wasserversorgung | CHF | 310'446.75 | |
| | Aufwandüberschuss | CHF | 71'397.85 | |
| | | | | |
| | Aufwand Abwasserentsorgung | CHF | 417'696.65 | |
| | Ertrag Abwasserentsorgung | CHF | 257'283.95 | |
| | Aufwandüberschuss | CHF | 160'412.70 | |
| | | | | |
| | Aufwand Abfall | CHF | 106'752.15 | |
| | Ertrag Abfall | CHF | 103'552.90 | |
| | Aufwandüberschuss | CHF | 3'199.25 | |
| | | | | |
| | * Inkl. Interne Verrechnungen Allgemeiner Haushalt von | CHF | 43'174.40 | |
| INVESTITIONSRECHNUNG | | | | |
| | Ausgaben | CHF | 421'941.05 | |
| | Einnahmen | CHF | 5'880.00 | |
| | Nettoinvestitionen | CHF | 416'061.05 | |

Die Stimmberechtigten haben keine Nachkredite zu genehmigen. (Nachkredite gemäss separater Tabelle total CHF452'373.78)

ANTRAG:

Der Gemeindeversammlung wird beantragt, die Jahresrechnung 2021 und die Nachkredite von CHF 0.00 zu genehmigen.

Einwohnergemeinde Kirchdorf



Kirchdorf, 17. März 2022

Samuel Moser
Gemeindepräsident



Peter Blatti
Gemeindeschreiber



Ulrich Kreuter
Finanzverwalter

9 BESTÄTIGUNGSBERICHT



Berichterstattung aufgrund weiterer gesetzlicher Vorschriften

Wir bestätigen, dass wir die Anforderungen an die Befähigung gemäss Art. 123 GV und die besonderen Voraussetzungen gemäss Art. 124 GV erfüllen und keine mit unserer Unabhängigkeit nicht vereinbare Sachverhalte vorliegen.

Wir beantragen, die Jahresrechnung per 31. Dezember 2021 mit Aktiven und Passiven von Fr. 13'096'235.52 und einem Ertragsüberschuss (Gesamthaushalt) von Fr. 763'639.88 zu genehmigen.

Bericht des Rechnungsprüfungsorgans zur Jahresrechnung 2021

An die Gemeindeversammlung der
Einwohnergemeinde Kirchdorf

Als Rechnungsprüfungsorgan haben wir die Jahresrechnung der Einwohnergemeinde Kirchdorf bestehend aus Berichterstattung, Bilanz, Erfolgsrechnung, Investitionsrechnung, Geldflussrechnung und Anhang für das am 31. Dezember 2021 abgeschlossene Rechnungsjahr geprüft.

Verantwortung des Gemeinderates

Der Gemeinderat ist für die Aufstellung der Jahresrechnung in Übereinstimmung mit den kantonalen und kommunalen gesetzlichen Vorschriften verantwortlich. Diese Verantwortung beinhaltet die Ausgestaltung, Implementierung und Aufrechterhaltung eines internen Kontrollsystems mit Bezug auf die Aufstellung der Jahresrechnung, die frei von wesentlichen falschen Angaben als Folge von Verstössen oder Irrtümern ist. Darüber hinaus ist der Gemeinderat für die Anwendung sachgemässer Rechnungslegungsmethoden sowie die Vornahme angemessener Schätzungen verantwortlich.

Verantwortung des Rechnungsprüfungsorgans

Unsere Verantwortung ist es, aufgrund unserer Prüfung ein Prüfungsurteil über die Jahresrechnung abzugeben. Wir haben unsere Prüfung in Übereinstimmung mit den gesetzlichen Vorschriften und der Arbeitshilfe für Rechnungsprüfungsorgane (AH RPO, Ausgabe 2016) vorgenommen. Die Prüfung haben wir so zu planen und durchzuführen, dass wir hinreichende Sicherheit gewinnen, ob die Jahresrechnung frei von wesentlichen falschen Angaben ist.

Eine Prüfung beinhaltet die Durchführung von Prüfungshandlungen zur Erlangung von Prüfungsnachweisen für die in der Jahresrechnung enthaltenen Wertansätze und sonstigen Angaben. Die Auswahl der Prüfungshandlungen liegt im pflichtgemässen Ermessen des Prüfers. Dies schliesst eine Beurteilung der Risiken wesentlicher falscher Angaben in der Jahresrechnung als Folge von Verstössen oder Irrtümern ein. Bei der Beurteilung dieser Risiken berücksichtigt der Prüfer das interne Kontrollsystem, soweit es für die Aufstellung der Jahresrechnung von Bedeutung ist, um die den Umständen entsprechenden Prüfungshandlungen festzulegen, nicht aber um ein Prüfungsurteil über die Wirksamkeit des internen Kontrollsystems abzugeben. Die Prüfung umfasst zudem die Beurteilung der Angemessenheit der angewandten Rechnungslegungsmethoden, der Plausibilität der vorgenommenen Schätzungen sowie eine Würdigung der Gesamtdarstellung der Jahresrechnung. Wir sind der Auffassung, dass die von uns erlangten Prüfungsnachweise eine ausreichende und angemessene Grundlage für unser Prüfungsurteil bilden.

Prüfungsurteil

Nach unserer Beurteilung entspricht die Jahresrechnung für das am 31. Dezember 2021 abgeschlossene Rechnungsjahr den kantonalen und kommunalen gesetzlichen Vorschriften.

Urtenen-Schönbühl, 28. März 2022

ROD Treuhand AG

Hanspeter Blatter
Leitender Revisor

Heinz Eggimann

10 GENEHMIGUNG DER JAHRESRECHNUNG

Das beschlussfassende Organ der Einwohnergemeinde Kirchdorf hat die Jahresrechnung 2021 am 19.05.2022 gemäss dem vorstehenden Antrag des Gemeinderates vom 17.03.2022 genehmigt.

Einwohnergemeinde Kirchdorf



Samuel Moser
Gemeindepräsident



Peter Blatti
Gemeindeschreiber

Kirchdorf, 20. Mai 2022

11 ANHANG

11.1 Regelwerk

11.1.1 Angewendetes Regelwerk

Der Rechnungsabschluss der Gemeinde ist in Übereinstimmung mit den geltenden kantonalen gesetzlichen Grundlagen erstellt worden.

- Gemeindegesezt (GG, BSG 170.11)
- Gemeindeverordnung (GV, BSG 170.111)
- Direktionsverordnung über den Finanzhaushalt der Gemeinden (FHDV, BSG 170.511)

Diese orientieren sich gemäss Art. 70 Absatz 1 GG am Harmonisierten Rechnungslegungsmodell für die Kantone und Gemeinden, HRM2, laut Handbuch der Konferenz der Kantonalen Finanzdirektoren. Die kantonalen Bestimmungen weichen in einzelnen Bereichen von den Empfehlungen des HRM2 ab. Das Amt für Gemeinden und Raumordnung stellt eine Auflistung dieser Ausnahmen zur Verfügung unter www.be.ch/gemeinden > Rubrik Gemeindefinanzen > HRM2 > Praxishilfen.

11.1.2 Bewertung Finanzvermögen

Vermögenswerte im Finanzvermögen werden bilanziert, wenn sie einen künftigen Nutzen erbringen und ihr Wert verlässlich ermittelt werden kann. Sie werden bei erstmaliger Bilanzierung zu Anschaffungs- bzw. Herstellungskosten bilanziert. Entstehen der Gemeinde keine Kosten, wird zum Verkehrswert zum Zeitpunkt des Zugangs bilanziert. Folgebewertungen erfolgen zum Verkehrswert am Bilanzstichtag, wobei eine systematische Neubewertung bei Liegenschaften mit Ausnahme von Baurechten alle fünf Jahre oder bei Änderung des amtlichen Werts, bei allen anderen Vermögenswerten jährlich erfolgt. Die Bilanzwerte sind bei eingetretenen dauerhaften Wertminderungen oder Verlusten sofort zu berichtigen.

| Bilanzkonto 107 108 | Art des Finanzvermögens Finanzanlagen Sachanlagen | Alter Buchwert CHF | Marktwert- anpassung 2021 in CHF | Neuer Buchwert CHF | Bewertungsgrundsatz | Letztmalige Bewertung |
|---------------------------|---|-----------------------|--|-----------------------|-----------------------------|--------------------------|
| 10700.01 | Aktien (Sammelkonto) | 264'760.00 | +44'180.00 | 308'940.00 | Börsenwert | 31.12.2021 |
| 10710.01 | Darlehen an EG Allmendingen | 400'000.00 | Rückzahlung | 0.00 | | |
| 10710.02 | Kassenobligationen SLR Bank | 0.00 | Kauf | 1'000'000.00 | Nominalwert | 31.12.2021 |
| 10800.01 | Grundstücke (Sammelkonto) | 22'960.00 | | 22'960.00 | Amtl. Wert * 1.4 | 31.12.2020 |
| 10840.02 | Garagen/Land (ehem. "SH Gelterfingen") | 19'180.00 | | 19'180.00 | Amtl. Wert * 1.4 | 31.12.2020 |
| 10840.04 | Liegenschaft FW Magazin Gelterfingen | 259'560.00 | | 259'560.00 | Amtl. Wert * 1.4 | 31.12.2020 |
| 10840.06 | Liegenschaft MZR Noflen | 400'000.00 | | 400'000.00 | Geschätzter Verkehrswert | 31.12.2020 |

Im Rechnungsjahr erfolgten Entnahmen von CHF 163'137.80 aus der Neubewertungsreserve. Sie beträgt am **31.12.2021 CHF 246'307.10**.

* gem. Anhang 1 zu Art. 81 Abs. 3 Ziff.3 GV

11.1.3 Bewertung Verwaltungsvermögen

Vermögenswerte im Verwaltungsvermögen werden bilanziert, wenn sie einen künftigen mehrjährigen öffentlichen Nutzen hervorbringen und ihr Wert verlässlich ermittelt werden kann. Sie werden zu Anschaffungs- bzw. Herstellkosten nach der Nettomethode bilanziert und nach der definierten Nutzungsdauer linear abgeschrieben. Entstehen der Gemeinde keine Kosten, wird zum Verkehrswert zum Zeitpunkt des Zugangs bilanziert. Die Bilanzwerte sind bei eingetretenen dauerhaften Wertminderungen oder Verlusten sofort zu berichtigen. Die geltenden Anlegkategorien und Nutzungsdauern sind in Anhang 2 GV umschrieben.

11.1.4 Aktivierungsgrenzen

| | |
|--|------------|
| Allgemeiner Haushalt | CHF 50'000 |
| Spezialfinanzierung Wasserversorgung | CHF 10'000 |
| Spezialfinanzierung Abwasserentsorgung | CHF 10'000 |
| Spezialfinanzierung Abfallbeseitigung | CHF 10'000 |

11.1.5 Bestehendes Verwaltungsvermögen

Seit dem Übergang auf HRM2 im Jahr 2016, wird das bestehende Verwaltungsvermögen infolge der Fusion unterschiedlich abgeschrieben. Davon ausgenommen sind die Positionen gemäss Ziffer 4.1.3 der Übergangsbestimmungen der GV.

| Konto | Bezeichnung | Stand VV 01.01.2016 CHF | Abschreibungs- dauer | Abschreibungen 2021 |
|----------|-----------------------------|----------------------------|-------------------------|---------------------|
| 14099.01 | Allg. Haushalt Kirchdorf | 564'647.85 | 8 Jahre | 70'577.50 |
| 14099.02 | Allg. Haushalt Mühledorf | 66'000.00 | 16 Jahre | 4'125.00 |
| 14099.03 | Allg. Haushalt Gelterfingen | 243'160.55 | 12 Jahre | 20'263.35 |
| 14099.10 | SF Wasser WV KMN | 220'914.40 | JR 2017 | 0.00 |
| 14099.11 | SF Wasser Gelterfingen | 176'506.75 | JR 2015 | 11'006.00 |
| 14099.50 | SF Feuerwehr | 52'150.20 | 8 Jahre | 6'518.80 |
| | Total | 1'323'379.75 | | 112'490.65 |

11.2 Grundlagen der Jahresrechnung

Als Grundlage für die Jahresrechnung 2021 dienen das Budget 2021 und die Vorjahresrechnung 2020.

Genehmigung/Prüfung:

| | Budget 2021 | Jahresrechnung 2020 |
|--|--------------------|----------------------------|
| Gemeinderat | 17.09.2020 | 20.03.2021 |
| Bestätigungsbericht Rechnungsprüfungsorgan | | 07.04.2021 |
| Gemeindeversammlung | 10.01.2021 | 13.06.2021 |

11.3 Eigenkapitalnachweis

| Beträge in CHF 1'000.00 | | | Veränderungsnachweis | | | | Eigenkapital per 31.12.2021 | | |
|---------------------------|---|-------------------|-------------------------------------|------------------|--------------------------------------|----------------|-----------------------------|---|-------------------|
| Eigenkapital per 1.1.2021 | | | Erhöhung (+) durch | | Reduktion (-) durch | | | | |
| SG | | CHF | SG | CHF | SF | CHF | SG | | CHF |
| 29 | Eigenkapital | 10'679'877 | | 1'442'555 | | 439'752 | | Eigenkapital | 11'682'680 |
| 290 | Verpflichtung (+) bzw. Vorschüsse (-) gegenüber Spezialfinanzierungen | 1'753'387 | Einlagen in SF EK | 0 | Entnahmen aus SF EK | 238'403 | 290 | Verpflichtung (+) bzw. Vorschüsse (-) gegenüber Spezialfinanzierungen | 1'514'984 |
| 29000.01 | SF Feuerwehr | 415'195 | 9010.01 | | 9011.01 Aufwandüberschuss | 3'393 | 29000.01 | SF Feuerwehr | 411'802 |
| 29001.01 | SF Wasser | 189'359 | 9010.01 | | 9011.01 Aufwandüberschuss | 71'398 | 29001.01 | SF Wasser | 117'961 |
| 29002.01 | SF Abwasser | 967'627 | 9010.01 | | 9011.01 Aufwandüberschuss | 160'413 | 29002.01 | SF Abwasser | 807'214 |
| 29003.01 | SF Abfall | 181'206 | 9010.01 | | 9011.01 Aufwandüberschuss | 3'199 | 29003.01 | SF Abfall | 178'007 |
| 293 | Vorfinanzierungen | 2'386'531 | Einlagen in Vorfinanzierung SF EK | 338'952 | Entnahmen aus Vorfinanzierung des EK | 38'212 | 293 | Vorfinanzierungen | 2'687'271 |
| 29300.01 | Vorfinanzierung MWA (Allg. Haushalt) | 40'144 | 3893.01 Einlage SF MWA | 201 | 4893.01 Entnahme SF MWA | | 29300.01 | Vorfinanzierung MWA (Allg. Haushalt) | 40'345 |
| 29301.01 | WE Wasser | 261'929 | 3510.10 Einlage Werterhalt | 128'583 | 4510.10 Entnahme SF Werterhalt | 13'571 | 29301.01 | WE Wasser | 409'046 |
| | | | 3510.50 Einlage Anschlussgeb. | 32'105 | | | | | |
| 29302.01 | WE Abwasser | 2'084'457 | 3510.10 Einlage Werterhalt | 150'244 | 4510.10 Entnahme SF Werterhalt | 24'641 | 29302.01 | WE Abwasser | 2'237'880 |
| | | | 3510.50 Einlage Anschlussgeb. | 27'820 | | | | | |
| 294 | Reserven | 206'617 | Einlagen | 0 | Entnahmen | 0 | 294 | Reserven | 206'617 |
| 29400.01 | Zusätzliche Abschreibungen | 206'617 | 3894.xx | 0 | 4894.xx | 0 | 29400.01 | Zusätzliche Abschreibungen | 206'617 |
| 296 | Neubewertungsreserve Finanzvermögen | 409'445 | Einlagen | 101'561 | Entnahmen | 163'138 | 296 | Neubewertungsreserve Finanzvermögen | 347'868 |
| 29600.01 | NBR Grundstücke FV | 277'550 | 3896.02 | 0 | 4896.01 | 108'964 | 29600.01 | NBR Grundstücke FV | 168'586 |
| 29600.02 | NBR Wertschriften FV | 131'895 | 3896.02 | 0 | 4896.01 | 54'174 | 29600.02 | NBR Wertschriften FV | 77'721 |
| 29601.01 | Schwankungsreserve | 0 | 3896.02 | 101'561 | 4896.01 | 0 | 29601.01 | Schwankungsreserve | 101'561 |
| 298 | Übriges Eigenkapital | 0 | 3898 Einlagen übriges Eigenkapital | | Entnahmen übriges Eigenkapital | | 298 | Übriges Eigenkapital | 0 |
| 299 | Bilanzüberschuss/-fehlbetrag | 5'923'898 | 9000.00 Jahresergebnis (+/-) | 1'002'043 | 9001.00 | 0 | 299 | Bilanzüberschuss/-fehlbetrag | 6'925'940 |

11.4 Rückstellungsspiegel

| 205 Kurzfristige Rückstellungen | | | | | | | |
|---------------------------------|-----------------------------------|------------------------|-------------|------------|------------|------------------------|--|
| Konto | Bezeichnung | Buchwert 01.01.2021 | Veränderung | | | Buchwert 31.12.2021 | Kommentar |
| | | | Bildung | Verwendung | Auflösung | | |
| | Überzeit-/Feriensaldi Mitarbeiter | 30'170.00 | | | 3'893.00 | 26'277.00 | Verbindlichkeit an Arbeitnehmer/innen |
| | Diverse IR | 11'000.00 | | 11'000.00 | | 0.00 | für Werkleistung Abwasserentsorgung (erledigt) |
| | Steuerteilungen | 170'000.00 | | | 170'000.00 | 0.00 | Rückstellung nicht mehr begründbar |
| | Steuerertrag | 50'000.00 | | | 50'000.00 | 0.00 | Rückstellung nicht mehr begründbar |

| 208 Langfristige Rückstellungen | | | | | | | |
|---------------------------------|-----------------|------------------------|-------------|------------|------------|------------------------|------------------------------------|
| Konto | Bezeichnung | Buchwert 01.01.2021 | Veränderung | | | Buchwert 31.12.2021 | Kommentar |
| | | | Bildung | Verwendung | Auflösung | | |
| | Steuerteilungen | 217'900.00 | | | 113'900.00 | 104'000.00 | Pendente Steuerteilung Stadt Bern |
| | Steuerertrag | 50'000.00 | | | 50'000.00 | 0.00 | Rückstellung nicht mehr begründbar |

| | | | | | | |
|--|-------------------|-------------|------------------|-------------------|-------------------|--|
| Total kurzfristige Rückstellungen | 261'170.00 | 0.00 | 11'000.00 | 223'893.00 | 26'277.00 | |
| Total langfristige Rückstellungen | 267'900.00 | 0.00 | 0.00 | 163'900.00 | 104'000.00 | |
| Total Rückstellungen | 529'070.00 | 0.00 | 11'000.00 | 387'793.00 | 130'277.00 | |

11.5 Beteiligungsspiegel

| Beteiligungen (im Sinne der öffentlichen Aufgabenerfüllung) | | | | | | | | | | | |
|--|------------------|-----------------------|-----------------|---|------------------------|------------------------|------------------|--|--|--------------------------------|---------------------|
| Name, Sitz Rechtsform | Tätigkeitsgebiet | Nominalkapital (100%) | Eigentumsanteil | Stimmanteil - E: Exekutive - L: Legislative | Wesentliche Beteiligte | Buchwert per 31.12. | Anschaffungswert | Wesentliche Beteiligungen der Organisation | Rechnungslegungs- norm, Aussage zur Jahresrechnung | Zahlungsströme Berichtsjahr | Spezifische Risiken |
| Gemeindeeigene Unternehmen (Anstalten) gem. Art. 64 Abs. 1 Bst. b GG | | | | | | | | | | | |
| - | | | | | | | | | | | |
| Öffentlich-rechtliche Organisationen der interkommunalen Zusammenarbeit (Gemeindeverbände, Anstalten etc.)* | | | | | | | | | | | |
| - | | | | | | | | | | | |
| Juristische Personen des Privatrechts* | | | | | | | | | | | |
| - | | | | | | | | | | | |
| Mitgliedschaften in einfachen Gesellschaften, Kollektiv- und Kommanditgesellschaften* | | | | | | | | | | | |
| - | | | | | | | | | | | |
| Vertragliche Beziehungen zur Erfüllung von Gemeindeaufgaben* | | | | | | | | | | | |
| - | | | | | | | | | | | |

Beteiligungen sind in der Bilanz unter dem Konto 145 aufgeführt.
Im Mitgliederverzeichnis sind alle Mitgliedschaften und Beteiligungen erfasst.

Es bestehen keine **wesentlichen** Beteiligungen mit finanziellen, haftungsrechtlichen, risikobehafteten und/oder politischen Faktoren.

11.6 Gewährleistungsspiegel

| Name, Sitz, Rechtsform | Eigentümer wesentliche | Angaben zu den gesicherten Leistungen | Zahlungsströme im Berichtsjahr | Spezifische zusätzliche Angaben |
|--|---------------------------------------|--|-------------------------------------|--|
| Privatrechtliche Unternehmen (nach OR/ZGB) | | | | |
| Previs Vorsorge, Bern, Stiftung (Vorsorgewerk Service Public) | bernische Gemeinden resp. Versicherte | Nachschusspflicht bei Unterdeckung; Sanierungsmassnahmen je nach Deckungsgrad. | AG+AN-Beiträge: CHF 93'437.00 | Deckungsgrad per 31.12.2021 liegt über 100% gemäss Publikation Homepage. |
| Öffentlich-rechtliche Unternehmen (nach Gemeindegesetz) | | | | |
| keine | | | | |
| Öffentlich-rechtliche Verträge | | | | |
| keine | | | | |
| Weitere Verpflichtungen (Altlasten, Leasing usw.) | | | | |
| Gemeindeanteil LA EL | BSIG Nr. 1/170.511/7.1 | Anteil 2021 gemäss Budget 2022: CHF 438'861 | LA im 2021 für 2020: CHF 426'835.00 | Periodengerechte Abgrenzung fehlt (Konto 5320.3631.01) |
| Gemeindeanteil LA FAZU | BSIG Nr. 1/170.511/7.1 | Anteil 2021 gemäss Budget 2022: CHF 10'926 | LA im 2021 für 2020: CHF 10'189.00 | Periodengerechte Abgrenzung fehlt (Konto 5410.3631.01) |
| Gemeindeanteil LA Sozialhilfe | BSIG Nr. 1/170.511/7.1 | Anteil 2021 gemäss Budget 2022: CHF 1'050'717 | LA im 2021 für 2020: CHF 931'867.85 | Periodengerechte Abgrenzung fehlt (Konto 5799.3611.01) |

11.7 Anlagespiegel

Einwohnergemeinde

Anlagespiegel 2021

Kirchdorf

Finanzvermögen

| | | | 108 Finanzvermögen Sachanlagen | | | | |
|----------------------------------|-----------------------------|-------------|--------------------------------|---------------------------|----------------------------|----------------------------------|--------------------------|
| | | | 1080 | 1084 | 1086 | 1087 | 1089 |
| | | | Grundstücke unüberbaut | Gebäude Finanzvermögen | Mobilien Finanzvermögen | Anlagen im Bau Finanzvermögen | Übrige Sachanlagen FV |
| Anschaffungskosten | Anlagewert | 01.01. 2021 | 22'960.00 | 678'740.00 | 0.00 | 0.00 | 0.00 |
| | Zuwachs/ Zugänge | 2021 | | | | | |
| | Abgänge | 2021 | | | | | |
| | Umgliederungen | 2021 | | | | | |
| | Anlagewert | 31.12. 2021 | 22'960.00 | 678'740.00 | 0.00 | 0.00 | 0.00 |
| Kumulierte Wertberichtigungen | Stand per | 01.01. 2021 | | | | | |
| | Wertminderungen | 2021 | | | | | |
| | Aufwertungen | 2021 | | | | | |
| | Umgliederungen | 2021 | | | | | |
| | Stand per | 31.12. 2021 | 0.00 | 0.00 | 0.00 | 0.00 | 0.00 |
| Buchwerte | Buchwert netto | 31.12. 2021 | 22'960.00 | 678'740.00 | 0.00 | 0.00 | 0.00 |
| | davon Anlagen in Leasing | 31.12. 2021 | | | | | |
| | Versicherungswerte | 31.12. 2021 | | | | | |

Einwohnergemeinde

Anlagespiegel 2021

Kirchdorf

Sachanlagen Verwaltungsvermögen

| | | 140 Sachanlagen Verwaltungsvermögen | | | | | | | | | | |
|---|-------------------------------------|-------------------------------------|---------------------------|-------------------|----------------------|-------------------|---------------------|--------------|-------------------|--|-------------|---------------------|
| | | 1400 | 1401 | 1402 | 1403 | 1404 | 1405 | 1406 | 1407 | 1409 | Total 140 | |
| | | Grundstücke unüberbaut | Strassen/ Verkehrswege | Wasserbau | Tiefbauten übrige | Hochbauten | Waldungen Alpen | Mobilien | Anlagen im Bau | übrige Sachanlagen* (ohne 14099) | Sachanlagen | |
| Anschaffungskosten | Anlagewert | 01.01. 2021 | 0.00 | 703'078.70 | 8'930.60 | 718'355.00 | 2'896'098.45 | 40.00 | 250'975.50 | 279'824.65 | 0.00 | 4'145'293.60 |
| | Zuachs/ Zugänge | 2021 | | | 10'828.10 | | | | | 247'878.65 | | 258'706.75 |
| | Abgänge | 2021 | | | -11'000.00 | | | | | | | |
| | Umgliederungen | 2021 | | | | | | 425'618.55 | -425'618.55 | | | |
| | Anlagewert | 31.12. 2021 | 0.00 | 703'078.70 | 8'930.60 | 718'183.10 | 2'896'098.45 | 40.00 | 676'594.05 | 102'084.75 | 0.00 | 4'393'000.35 |
| Kumulierte ordentliche Abschreibungen | Stand per | 01.01. 2021 | 0.00 | -74'338.55 | -669.75 | -50'497.10 | -571'430.35 | 0.00 | -93'192.05 | 0.00 | 0.00 | -715'119.50 |
| | Planmässige Abschreibungen | 2021 | | -19'800.85 | -223.25 | -16'193.45 | -114'910.30 | | -47'496.15 | | | -178'599.90 |
| | Ausserplanmässige Abschreibungen | 2021 | | | | | | | | | | |
| | Wertkorrekturen | 2021 | | | | | | | | | | |
| | Stand per | 31.12. 2021 | 0.00 | -94'139.40 | -893.00 | -66'690.55 | -686'340.65 | 0.00 | -140'688.20 | 0.00 | 0.00 | -893'719.40 |
| Buchwerte | Buchwert netto | 31.12. 2021 | 0.00 | 608'939.35 | 8'037.60 | 651'492.55 | 2'209'757.80 | 40.00 | 535'905.85 | 102'084.75 | 0.00 | 3'499'280.95 |
| | davon Anlagen in Leasing | 31.12. 2021 | | | | | | | | | | |
| | Versicherungswerte | 31.12. 2021 | | | | | | | | | | |

* darin nicht enthalten ist das bestehende VV bei Einführung von HRM2 (Anlagewert per 01.01.2016: CHF 1'323'379.75)

| Sammelkonto bestehendes Verwaltungsvermögen | Abschreibungs- dauer | Konto | Saldo per | kumulierte Wertberichtigungen | | | Saldo per | |
|--|-------------------------|----------|---------------------|-------------------------------|-------------------|-------------------|-------------------|-------------------|
| | | | 01.01.2016 | 01.01.2021 | 2021 | 31.12.2021 | 01.01.2021 | 31.12.2021 |
| Allg. Haushalt Kirchdorf | 8 Jahre | 14099.01 | 564'647.85 | 352'887.50 | 70'577.50 | 423'465.00 | 211'760.35 | 141'182.85 |
| Allg. Haushalt Mühledorf | 16 Jahre | 14099.02 | 66'000.00 | 20'625.00 | 4'125.00 | 24'750.00 | 45'375.00 | 41'250.00 |
| Allg. Haushalt Gelterfingen | 12 Jahre | 14099.03 | 243'160.55 | 101'316.95 | 20'263.35 | 121'580.30 | 141'843.60 | 121'580.25 |
| Allg. Haushalt Noflen | | | 0.00 | 0.00 | | 0.00 | 0.00 | 0.00 |
| SF Feuerw ehr | 8 Jahre | 14099.50 | 52'150.20 | 32'593.80 | 6'518.80 | 39'112.60 | 19'556.40 | 13'037.60 |
| SF Wasser Gelterfingen | 16 Jahre | 14099.10 | 176'506.75 | 55'029.55 | 11'006.00 | 66'035.55 | 121'477.20 | 110'471.20 |
| SF Wasser WV KMN ab | 01.01.2018 | 14099.11 | 220'914.40 | 220'914.40 | 0.00 | 220'914.40 | 0.00 | 0.00 |
| Wertberichtigung Wasser | | 14099.91 | | 275'943.95 | 11'006.00 | 286'949.95 | | |
| Wertberichtigung Feuerw ehr | | 14099.95 | | 32'593.80 | 6'518.80 | 39'112.60 | | |
| Wertberichtigung Allg. Haushalt | | 14099.99 | | 474'829.10 | 94'965.85 | 569'794.95 | | |
| Total | | | 1'323'379.75 | 783'366.85 | 112'490.65 | 895'857.50 | 540'012.90 | 427'522.25 |

Einwohnergemeinde

Anlagespiegel 2021

Kirchdorf

Sachanlagen Verwaltungsvermögen

| | | | 142 Immaterielle Analgen VV | | | 144 Darlehen VV | 145 Beteiligungen VV | 148 Investitionsbeiträge | 142-146 total übriges VV |
|---|-------------------------------------|-------------|-----------------------------|-------------------------------------|-----------------------------------|--------------------|-------------------------|--------------------------|---------------------------------------|
| | | | 1420 Informatik | 1427 Immat. Anlagen in Realisierung | 1421 & 1429 übrige immat. Anlagen | 1441-1447 Darlehen | 1452-1456 Beteiligungen | 1460-1469 Investitionen | Total 1420-1469 Übrige Sachanlagen VV |
| Anschaffungskosten | Anlagewert | 01.01. 2021 | 0.00 | 56'384.50 | 95'071.85 | 0.00 | 60'004.00 | 44'114.85 | 255'575.20 |
| | Zuwachs/ Zugänge | 2021 | | 152'564.65 | | | | 21'669.65 | 174'234.30 |
| | Abgänge | 2021 | | -5'880.00 | | | | | |
| | Umgliederungen | 2021 | | | | | | | |
| | Anlagewert | 31.12. 2021 | 0.00 | 203'069.15 | 95'071.85 | 0.00 | 60'004.00 | 65'784.50 | 423'929.50 |
| Kumulierte ordentliche Abschreibungen | Stand per | 01.01. 2021 | 0.00 | 0.00 | -9'507.20 | 0.00 | -7'500.00 | -3'258.70 | -20'265.90 |
| | Planmässige Abschreibungen | 2021 | | | -9'507.20 | | | -1'993.50 | -11'500.70 |
| | Ausserplanmässige Abschreibungen | 2021 | | | | | | | |
| | Wertkorrekturen | 2021 | | | | | | | |
| | Stand per | 31.12. 2021 | 0.00 | 0.00 | -19'014.40 | 0.00 | -7'500.00 | -5'252.20 | -31'766.60 |
| Buchwerte | Buchwert netto | 31.12. 2021 | 0.00 | 203'069.15 | 76'057.45 | 0.00 | 52'504.00 | 60'532.30 | 392'162.90 |
| | davon Anlagen in Leasing | 31.12. 2021 | | | | | | | |
| | Versicherungswerte | 31.12. 2021 | | | | | | | |

11.8 Kreditkontrolle

11.8.1 Verpflichtungskredite für Investitionen

| Konto-Nr. | Kreditbeschluss | | | Kreditsumme (brutto) | Objektbezeichnung | Kreditkontrolle in CHF | | | | | | Abrech- nungs- datum |
|-----------------------------|---|------------|------------|--|-------------------|--------------------------------------|-----------------------------------|--------------------------------------|---------------------------------------|------------------------------------|---------------------------------------|----------------------------|
| | Organ | Datum | | | | Kumulierte Ausgaben 01.01.2021 | Investitions- ausgaben 2021 | Kumulierte Ausgaben 31.12.2021 | Kumulierte Einnahmen 01.01.2021 | Investitions- einnahmen 2021 | Kumulierte Einnahmen 31.12.2021 | |
| INVESTITIONSRECHNUNG | | | | | | | | | | | | |
| 1 | Öffentliche Ordnung und Sicherheit, Verteidigung | | | | | | | | | | | |
| 1500.5060.03 | GV | 28.11.2019 | 430'000.00 | Ersatzbeschaffung Tanklöschfahrzeug | 272'067.90 | 134'421.45 | 406'489.35 | - | - | - | 23'510.65 | |
| 1500.5060.04 | GV | 28.11.2019 | 20'000.00 | Anschaffung Material TLF | 7'756.75 | 11'372.45 | 19'129.20 | - | - | - | 870.80 | |
| 2 | Bildung | | | | | | | | | | | |
| 2170.5290.01 | GR | 13.08.2020 | 45'000.00 | Schulliegenschaft, Vorprojekt | 8'342.90 | 8'944.00 | 17'286.90 | - | - | - | 27'713.10 | |
| 2170.5290.02 | GV | 25.11.2021 | 350'000.00 | Erneuerung Schulhaus, Planungskredit | | | | | | | 350'000.00 | |
| 6 | Verkehr und Nachrichtenübermittlung | | | | | | | | | | | |
| 6150.5010.07 | GR | 03.06.2020 | 55'000.00 | Lohnstorfstrasse, Belagssanierung/Böschung | 50'775.35 | | 50'775.35 | | | - | 4'224.65 | |
| 6150.5010.14 | GR | 19.09.2019 | 50'000.00 | Rahmenkredit Strassenunterhalt 2020 | 54'251.65 | | 54'251.65 | | | - | -4'251.65 | 20.03.2021 |
| 7 | Umweltschutz und Raumordnung | | | | | | | | | | | |
| 7101.5031.04 | GV | 29.11.2018 | 170'000.00 | Sanierung Trinkwasserleitung Dorfstrasse | 152'177.05 | | 152'177.05 | 152'177.05 | | 152'177.05 | 17'822.95 | 13.06.2021 |
| 7101.5031.06 | GR | 20.05.2021 | 50'000.00 | Ersatz Feuerweiher Kramburg | - | | - | | | - | 50'000.00 | |
| 7101.5031.53 | GR | 17.09.2020 | 40'000.00 | Werterhaltender Unterhalt Wasser 2021 | - | | - | | | - | 40'000.00 | |
| 7101.5031.73 | GR | 17.09.2020 | 50'000.00 | Rahmenkredit Leitungssanierungen Was 2021 | - | | - | | | - | 50'000.00 | |
| 7101.5291.03 | GR | 19.08.2021 | 40'000.00 | Schutzzonen, Hydr.Gutachten (Teilprojekt VerSi) | - | | - | | | - | 40'000.00 | |
| | GV | 13.06.2021 | 160'000.00 | Kanalfernsehaufnahmen und -reinigung Noflen | | | | | | | | |
| 7201.5032.01 | GV | 13.06.2021 | 125'000.00 | Kanalfernsehaufnahmen und -reinigung Noflen (Ausführung) | - | 61'750.00 | 61'750.00 | | | | 63'250.00 | |
| 7201.5292.02 | GV | 13.06.2021 | 35'000.00 | Kanalfernsehaufnahmen und -reinigung Noflen (Konzepterstellung, Planungen) | - | 28'358.85 | 28'358.85 | | | | 6'641.15 | |
| | GV | 25.11.2021 | 240'000.00 | Leitungssanierung Sonnhalde/Stockeren | | | | | | | | |
| 7201.5032.09 | GV | 25.11.2021 | 190'000.00 | Leitungssanierung Abw Sonnhalde/Stockeren (Ausführung) | - | 2'232.00 | 2'232.00 | | | | 187'768.00 | |
| 7201.5292.05 | GR | 05.02.2021 | 50'000.00 | Leitungssanierung Abw Sonnhalde/Stockeren (Planungen) | - | 25'796.60 | 25'796.60 | | | | 24'203.40 | |

| Kreditbeschluss | | | | Kreditkontrolle in CHF | | | | | | | | |
|-------------------------------------|-------|--|-------------------------|--|--------------------------------------|-----------------------------------|--------------------------------------|---------------------------------------|------------------------------------|---------------------------------------|--------------|----------------------------|
| Konto-Nr. | Organ | Datum | Kreditsumme (brutto) | Objektbezeichnung | Kumulierte Ausgaben 01.01.2021 | Investitions- ausgaben 2021 | Kumulierte Ausgaben 31.12.2021 | Kumulierte Einnahmen 01.01.2021 | Investitions- einnahmen 2021 | Kumulierte Einnahmen 31.12.2021 | Saldo | Abrech- nungs- datum |
| INVESTITIONSRECHNUNG | | | | | | | | | | | | |
| 7 | | | | | | | | | | | | |
| Umweltschutz und Raumordnung | | | | | | | | | | | | |
| 7201.5032.XX | GR | 18.11.2021 | 25'000.00 | Leitungsersatz P.710 Kirchdorf | - | | - | | | | 25'000.00 | |
| 7201.5032.53 | GR | 17.09.2020 | 40'000.00 | Werterhaltender Unterhalt Abwasser 2021 | - | -171.90 | -171.90 | | | | 40'171.90 | |
| 7201.5032.72 | GR | 17.09.2020 | 45'000.00 | Rahmenkredit Leitungssanierungen Abw 2021 | - | | - | | | | 45'000.00 | |
| 7201.5292.03 | GR | 05.02.2021 | 70'000.00 | Zustandserfassung privater Abwasseranlagen | - | 8'281.55 | 8'281.55 | | | | 61'718.45 | |
| 7201.5620.13 | GR | 17.09.2020 | 35'000.00 | ARA Münsingen, Investitionsbeiträge 2021 | - | 21'669.65 | 21'669.65 | | | | 13'330.35 | |
| 7410.5020.02 | GR | 23.09.2021 | 32'000.00 | Sanierung Sammler Saumgraben | - | 2'938.25 | 2'938.25 | | | | 29'061.75 | |
| 7410.5020.XX | GR | 18.11.2021 | 19'000.00 | Offenlegung Stoffelsrütigraben | - | | - | | | | 19'000.00 | |
| 7710.5030.01 | GR | 24.06.2021 | 90'000.00 | Friedhofumgestaltung 2.+3. Etappe | - | 35'164.50 | 35'164.50 | | | | 54'835.50 | |
| 7900.5290.02 | GR | 05.03.2020 20.05.2020 10.06.2021 | 180'000.00 | Revision Ortsplanung, Vorprojekt | 22'508.70 | 5'037.85 | 27'546.55 | - | 5'880.00 | | 152'453.45 | |
| | | | | | 567'880.30 | 345'795.25 | 913'675.55 | 152'177.05 | 5'880.00 | 152'177.05 | 1'322'324.45 | |

Vermerk: In den mehrwertsteuerpflichtigen Funktionen werden die Ausgaben in dieser Tabelle exklusive Mehrwertsteuer dargestellt. Da der Kredit inklusive Mehrwertsteuer beschlossen wurde, muss die Mehrwertsteuer beim Saldo noch berücksichtigt werden, das heisst abgezogen werden.

| Verpflichtungskredite vor Fusion | | | | | | | | | | | | |
|---|--|------------|------------|--|------------|-------------------|--------------|------------|-----------------|------------|--------------|------------|
| | VS | 17.02.1999 | 30'000.00 | Generelle Wasserversorgungsplanung GWP | 13'065.00 | | 13'065.00 | | | | 16'935.00 | 19.06.2014 |
| 7101.5291.01 | VS | 19.06.2014 | 37'000.00 | Generelle Wasserversorgungsplanung GWP | 11'488.00 | 20'988.65 | 32'476.65 | | | | 4'523.35 | |
| - | GV | 29.11.2014 | 120'000.00 | Ausbau Gehweg Müsche-Gürbeegge Gelterfingen | - | | - | - | | | 120'000.00 | |
| 7900.5290.01 | GV | 01.12.2016 | 150'000.00 | ZPP Winkel | 14'334.90 | 55'157.15 | 69'492.05 | - | | | 80'507.95 | |
| | | | | | 38'887.90 | 76'145.80 | 115'033.70 | - | - | - | 221'966.30 | |
| Gesamttotal | | | | | 606'768.20 | 421'941.05 | 1'028'709.25 | 152'177.05 | 5'880.00 | 152'177.05 | 1'544'290.75 | |
| GR | Gemeinderat | | | | | | | | | | | |
| GV | Gemeindeversammlung vor Fusion; Kreditsumme tiefer als neues OGR | | | | | | | | | | | |
| VS | Vorstand Wasserversorgung | | | | | | | | | | | |
| AV | Abgeordnetenversammlung Wasserversorgung | | | | | | | | | | | |

11.8.2 Nachkredite

| Nachkredite ab CHF 5'000.00 / Legende: NK = Nachkredit / GR = Gemeinderat / GV = Gemeindeversammlung | | | | | | | | |
|--|---|-------------|---------------|--------------------------------------|-------------|--------------|--------------|--|
| Konto | Bezeichnung | Budget 2021 | Rechnung 2021 | Budgetkredit- über- schreitung | Nachkredite | | | Begründung |
| | | | | | Gebunden | Kompetenz GR | Kompetenz GV | |
| | Total | 725'600.00 | 1'177'973.78 | 452'373.78 | 227'423.85 | 224'949.93 | 0.00 | |
| 0 | Allgemeine Verwaltung | | | | | | | |
| 0220 | Allgemeine Dienste | | | | | | | |
| 3110.01 | Büromöbel und Geräte | 2'000.00 | 40'547.15 | 38'547.15 | 38'547.15 | | | Nachkredit GR vom 23.09.2021 von CHF 3'000 Ersatz Archiv nach Wasserschaden. Die Versicherungsleistung betrug diesbezüglich CHF 38'585.00 (Konto 0220.4260.01). |
| 0290 | Verwaltungsliegenschaft Dorfräff | | | | | | | |
| 3131.01 | Planungen und Projektierungen Dritter | 0.00 | 5'428.10 | 5'428.10 | | 5'428.10 | | Nachkredit GR vom 20.05.2021 von CHF 10'000 Zustandsanalyse und Geak Dorfräff |
| 1 | Öffentliche Ordnung und Sicherheit, Verteidigung | | | | | | | |
| 1400 | Allgemeines Rechtswesen | | | | | | | |
| 3130.02 | Gebühren Bauwesen | 26'800.00 | 40'353.00 | 13'553.00 | 13'553.00 | | | Die hohe Bautätigkeit führte zu höheren Gebührenaufwand. Entsprechend höhere Gebühreneinnahmen (1400.4210.02) |
| 2 | Bildung | | | | | | | |
| 2130 | Sekundarstufe I | | | | | | | |
| 3612.04 | Löhne Verwaltungs- und Betriebspersonal | 266'500.00 | 328'361.50 | 61'861.50 | 61'861.50 | | | Zu tief budgetierte Entschädigungen an Gemeinden für auswärtige Schulbesuche. |
| 2170 | Schulliegenschaften | | | | | | | |
| 3010.01 | Löhne Verwaltungs- und Betriebspersonal | 135'700.00 | 141'793.30 | 6'093.30 | 6'093.30 | | | Gebundener Mehraufwand infolge Krankheitsfall z.T. mit Krankentaggeld gedeckt (Konto 2170.3010.09) und Zusatzreinigungen nach Wasserschäden |
| 3144.01 | Unterhalt Schulanlagen | 10'000.00 | 16'397.38 | 6'397.38 | | 6'397.38 | | Nachkredit GR vom 23.09.2021 von CHF 6'000 Oberlichtmotoren Turnhalle |
| 3 | Kultur, Sport und Freizeit, Kirche | | | | | | | |
| 3420 | Freizeit | | | | | | | |
| 3141.01 | Unterhalt Strassen / Verkehrswege | 0.00 | 41'239.50 | 41'239.50 | | 41'239.50 | | Nachkredit GR vom 20.05.21 von CHF 40'000 Sanierung Wanderweg/Böschung Pintegraben |
| 5 | Soziale Sicherheit | | | | | | | |
| 5450 | Leistungen an Familien | | | | | | | |
| 3637.01 | Beiträge an private Haushalte, Betreuungsgutscheine | 0.00 | 42'435.40 | 42'435.40 | 42'435.40 | | | Budgetiert in Funktion 5451 mit Netto-Belastung. |
| 6 | Verkehr und Nachrichtenübermittlung | | | | | | | |
| 6150 | Gemeindestrassen | | | | | | | |
| 3141.01 | Unterhalt Strassen/Verkehrswege | 45'200.00 | 55'296.15 | 10'096.15 | | 10'096.15 | | Nachkredit GR vom 20.05.2021 von CHF 35'000 Strassensanierung Weiermatt (Anteil Dritter 6150.4260.01) Nachkredit GR vom 19.08.2021 von total CHF 75'000 für Sanierungsarbeiten Strassen/Bäche nach Unwettern (vergleiche Funktion 7410) |

| Nachkredite ab CHF 5'000.00 / Legende: NK = Nachkredit / GR = Gemeinderat / GV = Gemeindeversammlung | | | | | | | | |
|--|---|-------------|---------------|------------------------------|-------------|--------------|--------------|---|
| Konto | Bezeichnung | Budget 2021 | Rechnung 2021 | Budgetkredit-über-schreitung | Nachkredite | | | Begründung |
| | | | | | Gebunden | Kompetenz GR | Kompetenz GV | |
| | Total | 725'600.00 | 1'177'973.78 | 452'373.78 | 227'423.85 | 224'949.93 | 0.00 | |
| 7 | Umweltschutz und Raumordnung | | | | | | | |
| 7101 | Wasserversorgung | | | | | | | |
| 3143.01 | Unterhalt Tiefbauten | 10'000.00 | 44'791.95 | 34'791.95 | | 34'791.95 | | Nachkredit GR vom 10.06.2021 von CHF 25'000 Diverser Schieber Unterhalt Nachkredit GR vom 19.08.2021 von CHF 7'000 Ersatz Leitung Hohfuhren |
| 3153.01 | Informatik-Unterhalt (Hardware) | 0.00 | 8'277.85 | 8'277.85 | | 8'277.85 | | Nachkredit GR vom 20.05.2021 von CHF 8'500 Ersatz Steuerungsgerät |
| 3510.50 | Einlage in Spezialfinanzierung Werterhalt (Anschlussgebühren) | 17'600.00 | 32'104.80 | 14'504.80 | 14'504.80 | | | Systembedingt. Einlage der Anschlussgebühren in die Spezialfinanzierung Werterhalt Wasserversorgung. |
| 7201 | Abwasserentsorgung | | | | | | | |
| 3131.01 | Planungen und Projektierungen Dritter Abw | 0.00 | 5'170.25 | 5'170.25 | | 5'170.25 | | Nachkredit GR vom 24.06. von CHF 18'000 für Vorbereitungsarbeiten ZpA |
| 3132.01 | Honorare externe Berater, Gutachten | 17'000.00 | 43'425.10 | 26'425.10 | | 26'425.10 | | Nachkredit GR vom 05.02.22021 von CHF 11'000 für GEP Pflichtenheft und CHF 14'000 Abnahme Entwässerungsanlagen Hauenen/Sutz Nachkredit GR vom 24.06.2021 von CHF 10'000 für Bauberatung Tiefbau |
| 3143.01 | Unterhalt Tiefbauten | 10'000.00 | 46'181.85 | 36'181.85 | | 36'181.85 | | Nachkredite GR vom 20.05.2021 von CHF 25'000 diverse zu tief budgetierte Unterhaltsarbeiten und CHF 4'500 Sanierung Abwasserleitung Mühledorf Nachkredit GR vom 24.06.2021 von CHF 21'000 für Vorbereitungsarbeiten Unternehmer ZpA |
| 3510.10 | Einlage in Spezialfinanzierung Werterhalt | 124'200.00 | 150'243.70 | 26'043.70 | 26'043.70 | | | Systembedingt. Einlage gemäss Werterhaltabelle mit Einlagesatz von 60% (Minimal) in die Spezialfinanzierung Werterhalt Abwasserentsorgung. |
| 3510.50 | Einlage in Spezialfinanzierung Werterhalt (Anschlussgebühren) | 21'100.00 | 27'820.00 | 6'720.00 | 6'720.00 | | | Systembedingt. Einlage der Anschlussgebühren in die Spezialfinanzierung Werterhalt Abwasserentsorgung. |
| 7301 | Abfall (Gemeindebetrieb) | | | | | | | |
| 3632.01 | Beitrag an regionale Tierkadaverbeseitigung | 3'000.00 | 14'567.80 | 11'567.80 | | 11'567.80 | | Zu tief budgetiert (hohe Nachverrechnungen der Gemeinde Burgistein). Höhere Rückerstattung vgl. Konto 7301.4260.01. |
| 7410 | Gewässerverbauungen | | | | | | | |
| 3142.01 | Unterhalt Wasserbau | 0.00 | 17'901.20 | 17'901.20 | | 17'901.20 | | Nachkredit GR vom 19.08.22021 von total CHF 75'000 für Sanierungsarbeiten Strassen/Bäche nach Unwettern (vergleiche Funktion 6150/Minderaufwand DL Dritter FU 7410) |
| 3632.01 | Beitrag an Verband | 26'400.00 | 44'065.00 | 17'665.00 | 17'665.00 | | | Zu tief budgetiert durch Nachverrechnungen des Wasserbauverbandes Gürbe/Müsche. |
| 3910.01 | Interne Verrechnungen von Dienstleistungen | 1'000.00 | 10'588.00 | 9'588.00 | | 9'588.00 | | Verrechnete Personaldienstleistungen Werkhof aufgrund der Unwetter im Sommer 2021 |

| Nachkredite ab CHF 5'000.00 / Legende: NK = Nachkredit / GR = Gemeinderat / GV = Gemeindeversammlung | | | | | | | | |
|--|--|-------------|---------------|--------------------------------------|-------------|--------------|--------------|---|
| Konto | Bezeichnung | Budget 2021 | Rechnung 2021 | Budgetkredit- über- schreitung | Nachkredite | | | Begründung |
| | | | | | Gebunden | Kompetenz GR | Kompetenz GV | |
| | Total | 725'600.00 | 1'177'973.78 | 452'373.78 | 227'423.85 | 224'949.93 | 0.00 | |
| 7 | Umweltschutz und Raumordnung | | | | | | | |
| 7792 | Hundetoiletten | | | | | | | |
| 3910.01 | Interne Verrechnung von Dienstleistungen | 7'600.00 | 13'484.00 | 5'884.00 | | 5'884.00 | | Geleistete Mehrstunden durch Werkhof für Leerung und Unterhalt |
| 9 | Finanzen und Steuern | | | | | | | |
| 9636 | Liegenschaft FV MZR Noflen | | | | | | | |
| 3144.01 | Unterhalt Liegenschaft MZR | 1'500.00 | 7'500.80 | 6'000.80 | | 6'000.80 | | Nachkredit GR vom 05.02.201 von CHF 4'000 Abdichtung Fenster Pavillion und CHF 1'400 Beleuchtung Schulbushalt |

11.9 Weitere massgebende Angaben

Wiederbeschaffungswert, Werterhaltungskosten und Einlage in die Spezialfinanzierung Werterhalt für Wasserversorgungsanlagen ¹

Rechnungsjahr: 2021

Wasserversorgung: Kirchdorf BE

Kontaktperson: Ulrich Kreuter

Telefon: 031 780 00 16

Datengrundlagen Geschätzt
 GWP
 Anlagenbuchhaltung

| | ① Wieder- beschaffungswert brutto in Fr. | ② Beiträge Dritter ² in Fr. | ③ Wieder- beschaffungswert netto in Fr. (① - ②) | ④ Nutzungsdauer in Jahren | ⑤ Erneuerungsrate in % (100/④) | ⑥ Werterhaltungs- kosten in Fr./Jahr (③*⑤) |
|--|---|---|--|---------------------------------|--------------------------------------|---|
| Anlageteile | | | | | | |
| 1. Wasserfassungen | 90'000 | | 90'000 | 50 | 2.00% | 1'800 |
| 2. Aufbereitungsanlagen | 25'000 | | 25'000 | 33 | 3.00% | 750 |
| 3. Pumpwerke, Druckreduzier- und Messschächte | 770'000 | | 770'000 | 50 | 2.00% | 15'400 |
| 4. Reservoirs | 1'720'000 | | 1'720'000 | 66 | 1.50% | 25'800 |
| 5. Leitungen und Hydranten | 16'725'000 | | 16'725'000 | 80 | 1.25% | 209'063 |
| 6. Mess-, Steuerungs-, Fernwirkanlagen | 300'000 | | 300'000 | 20 | 5.00% | 15'000 |
| 7. Einkaufssummen, einmalige Konzessionsabgaben ³ | | | - | 33 | 3.00% | - |
| Total 1 - 7 | 19'630'000 | - | 19'630'000 | | | 267'813 |

| | | | |
|---|---------|-----------------------------|----|
| ⑦ Bestand Verwaltungsvermögen in Franken | 337'312 | in Prozent von ③: (100*⑦/③) | 2% |
| ⑧ Bestand Spezialfinanzierung Werterhalt in Franken | 409'046 | in Prozent von ③: (100*⑧/③) | 2% |

4

| | | |
|---|--|------------|
| Bemerkungen: Genereller Wasserversorgungsplan GWP (pendent) - Genehmigung Amt für Wasser und Abfall des Kantons Bern (pendent) Verwaltungsvermögen inkl. altr. VHRM1 Einwohner gemäss Bevölkerungsstatistik GS vom 24.01.2022 | ⑨ Gewählter Einlagesatz in Prozent ⁵ | 60% |
| | ⑩ berechnete Einlage in SF Werterhalt in Franken (⑥ x ⑨) | 160'687.50 |
| | Einmalige Anschlussgebühren, an Einlage angerechnet ⁶ | 32'104.80 |
| | Einlage Spezialfinanzierung abzüglich Anschlussgebühren | 128'582.70 |
| | ① Anzahl Einwohner im Versorgungsgebiet | 1'826 |
| | ② Einlage pro Einwohner in Franken (⑩ / ①) | 88 |

Datum: 02.03.2022

Unterschrift: sig. Ulrich Kreuter

¹ Dieses Blatt ist Bestandteil der Jahresrechnung

² Zu erwartende Beiträge aus dem kantonalen Trinkwasserfonds und von der Gebäudeversicherung abziehen (beim AWA erfragen).

³ Einkaufssummen an andere Wasserversorgungen, einmalige Konzessionsabgaben oder dergleichen - die Abschreibungssätze sind anhand der Laufzeiten festzulegen. Bestehen Kategorien mit unterschiedlichen Abschreibungssätzen, so ist die Rubrik 7 manuell mit zusätzlichen Zeilen zu ergänzen. Einkaufssummen an andere Wasserversorgungen sind verbindlich mit einem Abschreibungssatz von 3 % einzutragen.

⁴ Ermittlung des Einlageprozentsatzes gemäss Kapitel 6.1. der WEA-Broschüre "Finanzierung der Wasserversorgung" (2004).

⁵ Die Einlage in die Spezialfinanzierung muss mindestens 60% betragen, solange Verwaltungsvermögen besteht oder der Bestand der SF Werterhalt nicht mehr 25% des Wiederbeschaffungswertes beträgt.

⁶ Die einmaligen Anschlussgebühren dürfen an die jährliche Einlage in die Spezialfinanzierung Werterhalt angerechnet werden.

Wiederbeschaffungswert, Werterhaltungskosten und Einlage in die Spezialfinanzierung Werterhalt für die kommunalen Abwasseranlagen und gegebenenfalls den Gemeindeanteil an den regionalen Anlagen ¹

Rechnungsjahr: 2021

Gemeinde: Kirchdorf

Kontaktperson: Ulrich Kreuter

Telefon: 031 780 00 16

E-Mail: info@kirchdorf-be.ch

Aktualisierungsjahr: _____

Datengrundlagen AWA
Gemeinde Anlagenbuchhaltung

Datengrundlagen AWA
Verband Anlagenbuchhaltung

| | ① Wieder- beschaffungswert in Fr. | ② Nutzungsdauer in Jahren | ③ Erneuerungsrate in % (100/②) | ④ Werterhaltungskosten in Fr./a (①*③) | ⑤ Einlage- satz ² % | ⑥ Einlage in die Spezialfinanzierung in Fr./a (④*⑤) |
|--|--|---------------------------------|--------------------------------------|---|---|--|
| 1. Gemeindeanlagen | | | | | | |
| 1.1 Kanalisationen | 13'058'347 | 80 | 1.25% | 163'229 | 80% | 130'583 |
| 1.2 Spezialbauwerke | 30'000 | 50 | 2.00% | 600 | 80% | 480 |
| 1.3 Abwasserreinigungsanlagen | | 33 | 3.00% | - | 80% | - |
| Total 1 (1.1 - 1.3) bzw. mittlerer Einlagesatz (Spalte ⑤) | 13'088'347 | | | 163'829 | 80% | 131'063 |

2. Gemeindeanteil an regionalen Anlagen ³

| | | | | | | |
|--|------------------|----|-------|---------------|------------|---------------|
| 2.1 Kanalisationen | 1'515'840 | 80 | 1.25% | 18'948 | 60% | 11'369 |
| 2.2 Spezialbauwerke | 223'720 | 50 | 2.00% | 4'474 | 60% | 2'685 |
| 2.3 Abwasserreinigungsanlagen | 1'830'376 | 33 | 3.00% | 54'911 | 60% | 32'947 |
| Total 2 (2.1 - 2.3) bzw. mittlerer Einlagesatz (Spalte ⑤) | 3'569'936 | | | 78'334 | 60% | 47'000 |

| | | | | | | |
|--|-------------------|--|--|----------------|------------|-------------------|
| Total 1 + 2 bzw. mittlerer Einlagesatz (Spalte ⑤) | 16'658'283 | | | 242'163 | 74% | 178'064 |
| Einmalige Anschlussgebühren, an Einlage angerechnet ⁴ | | | | | | 27'820 |
| Einlage Spezialfinanzierung abzüglich Anschlussgebühren | | | | | | 150'243.70 |

| | | | | |
|--|-----------|-----------------------------|-------|-------------------------------------|
| ⑦ Stand Verwaltungsvermögen | 579'773 | in Prozent von ①: (100*⑦/①) | 3.5% | Höchstens Fr. 200 / EW ⁵ |
| ⑧ Stand Spezialfinanzierung Werterhalt | 2'084'457 | in Prozent von ①: (100*⑧/①) | 12.5% | |
| | | | | EW ⁶ |
| | | | | Fr./EW |
| | | | | 1'674 |
| | | | | 106 |

Bemerkungen: Regionale Anlagen: ARA Gürbetal und ARA Münsingen

Datum: 02.03.2022

Unterschrift: sig. Ulrich Kreuter

¹ Diese Blatt ist Bestandteil der Jahresrechnung. Eine Kopie senden Sie bitte an das AWA: ae.awa@bve.be.ch

² Die Einlage in die Spezialfinanzierung muss mindestens 60% betragen, solange der Bestand der SF Werterhalt nicht mehr als 25% des Wiederbeschaffungswertes beträgt.

³ Daten des Teils 2 nur dann angeben, wenn der Verband die Einlage in die Spezialfinanzierung nicht selber vornimmt. (Anteil gemäss Kostenverteiler Verband).

⁴ Die einmaligen Anschlussgebühren dürfen an die jährliche Einlage in die Spezialfinanzierung Werterhalt angerechnet werden.

⁵ Gemäss Artikel 32, Absatz 4 KGV ist die Einlage in die Spezialfinanzierung auf jährlich Fr. 200 (Gemeinde und Region) pro Einwohnerwert beschränkt.

⁶ Einwohnerwert (EW): Gemäss Artikel 36g KGV.

12 DETAILS ZUR RECHNUNG

12.1 Bilanz

| Bilanz | | Bestand | Zuwachs | Abgang | Bestand |
|--------------|---|----------------------|----------------------|----------------------|----------------------|
| | | am 01.01.2021 | | | am 31.12.2021 |
| 1 | Aktiven | 12'527'967.45 | 29'586'965.90 | 29'018'697.83 | 13'096'235.52 |
| 10 | Finanzvermögen | 7'685'470.10 | 28'335'970.05 | 27'861'147.68 | 8'160'292.47 |
| 100 | Flüssige Mittel und kurzfristige Geldanlagen | 2'893'507.85 | 13'774'719.13 | 12'555'502.04 | 4'112'724.94 |
| 1000 | Kasse | 4'092.15 | 6'249.10 | 7'320.90 | 3'020.35 |
| 10000 | Kasse | 4'092.15 | 6'249.10 | 7'320.90 | 3'020.35 |
| 10000.01 | Kasse | 4'092.15 | 6'249.10 | 7'320.90 | 3'020.35 |
| 1001 | Post | 815'384.76 | 3'683'189.04 | 4'139'387.94 | 359'185.86 |
| 10010 | Post Geschäftskonten | 815'384.76 | 3'683'189.04 | 4'139'387.94 | 359'185.86 |
| 10010.01 | Postfinance (Geschäftskonto) | 815'384.76 | 3'683'189.04 | 4'139'387.94 | 359'185.86 |
| 1002 | Bank | 2'074'030.94 | 10'085'280.99 | 8'408'793.20 | 3'750'518.73 |
| 10020 | Bankkonten | 2'074'030.94 | 10'085'280.99 | 8'408'793.20 | 3'750'518.73 |
| 10020.01 | Bank SLM (Kontokorrent) | 2'074'030.94 | 2'201'415.39 | 3'904'820.90 | 370'625.43 |
| 10020.03 | SLR Kontokorrent | 0.00 | 7'883'865.60 | 4'503'972.30 | 3'379'893.30 |
| 101 | Forderungen | 3'391'864.60 | 12'458'790.17 | 13'874'666.69 | 1'975'988.08 |
| 1010 | Forderungen aus Lieferungen und Leistungen gegenüber Dritten | 1'886'523.70 | 1'604'648.85 | 3'071'670.25 | 419'502.30 |
| 10100 | Forderungen aus Lieferungen und Leistungen gegenüber Dritten | 1'886'523.70 | 1'604'648.85 | 3'071'670.25 | 419'502.30 |
| 10100.02 | Debitoren Gemowin VESR | 154'644.90 | 705'624.05 | 664'801.65 | 195'467.30 |
| 10100.04 | Diverse Debitoren | 1'741'578.80 | 235'035.00 | 1'741'578.80 | 235'035.00 |
| 10100.20 | Durchlaufkonto Debitoren | 0.00 | 663'989.80 | 663'989.80 | 0.00 |
| 10100.99 | Wertberichtigung auf Forderungen Dritter | -9'700.00 | | 1'300.00 | -11'000.00 |
| 1011 | Kontokorrente mit Dritten | 3'412.15 | 54'023.10 | 57'435.25 | |
| 10110 | Kontokorrente mit Dritten | 3'412.15 | 54'023.10 | 57'435.25 | |
| 10110.02 | Abrechnungskonto AVAG | 3'412.15 | 54'023.10 | 57'435.25 | 0.00 |

| Bilanz | | Bestand | | | Bestand am 31.12.2021 |
|--------------|--|-------------------|---------------------|---------------------|--------------------------|
| | | am 01.01.2021 | Zuwachs | Abgang | |
| 1012 | Steuerforderungen | 849'338.70 | 9'764'233.42 | 9'720'505.89 | 893'066.23 |
| 10120 | Forderungen allgemeine Gemeindesteuern | 849'338.70 | 9'764'233.42 | 9'720'505.89 | 893'066.23 |
| 10120.01 | Steuerguthaben NESKO | 1'098'809.20 | 4'784'984.65 | 4'859'568.77 | 1'024'225.08 |
| 10120.10 | Girokonto NESKO | 2'609.50 | 4'859'568.77 | 4'860'937.12 | 1'241.15 |
| 10120.99 | Wertberichtigung auf Forderungen allgemeine Gemein | -252'080.00 | 119'680.00 | | -132'400.00 |
| 1014 | Transferforderungen | 638'675.15 | 938'821.25 | 931'867.85 | 645'628.55 |
| 10140 | Transferforderungen | 638'675.15 | 938'821.25 | 931'867.85 | 645'628.55 |
| 10140.01 | Lastenausgleich Sozialhilfe | 638'675.15 | 938'821.25 | 931'867.85 | 645'628.55 |
| 1015 | Interne Kontokorrente | | 5'000.00 | 5'000.00 | |
| 10150 | Interne Kontokorrente | | 5'000.00 | 5'000.00 | |
| 10150.02 | Abrechnungskonto Regisitrierkasse | 0.00 | 5'000.00 | 5'000.00 | 0.00 |
| 1019 | Übrige Forderungen | 13'914.90 | 92'063.55 | 88'187.45 | 17'791.00 |
| 10190 | Übrige Forderungen (allgemein) | 2'151.10 | 2'284.10 | 2'151.10 | 2'284.10 |
| 10190.01 | Verrechnungssteuer | 2'151.10 | 2'284.10 | 2'151.10 | 2'284.10 |
| 10191 | Guthaben bei Sozialversicherungen | | 13'800.00 | 13'800.00 | |
| 10191.01 | Kinder- und Ausbildungszulagen | 0.00 | 13'800.00 | 13'800.00 | 0.00 |
| 10192 | MWST Vorsteuerguthaben | 11'763.80 | 75'979.45 | 72'236.35 | 15'506.90 |
| 10192.01 | MWST Vorsteuerguthaben | 11'763.80 | 26'839.15 | 23'096.05 | 15'506.90 |
| 10192.10 | Vorsteuer MWST Wasser ER | 0.00 | 12'789.10 | 12'789.10 | 0.00 |
| 10192.11 | Vorsteuer MWST Wasser IR | 0.00 | 1'616.15 | 1'616.15 | 0.00 |
| 10192.20 | Vorsteuer MWST Abwasser ER | 0.00 | 15'057.25 | 15'057.25 | 0.00 |
| 10192.21 | Vorsteuer MWST Abwasser IR | 0.00 | 12'236.60 | 12'236.60 | 0.00 |
| 10192.30 | Vorsteuer MWST Abfall ER | 0.00 | 7'441.20 | 7'441.20 | 0.00 |
| 102 | Kurzfristige Finanzanlagen | | 1'000'000.00 | 1'000'000.00 | |
| 1020 | Kurzfristige Darlehen | | 1'000'000.00 | 1'000'000.00 | |
| 10200 | Kurzfristige Darlehen | | 1'000'000.00 | 1'000'000.00 | |
| 10200.01 | Darlehen an Gemeinden | 0.00 | 1'000'000.00 | 1'000'000.00 | 0.00 |

| Bilanz | | Bestand | | | Bestand |
|---------------|--|-------------------|---------------------|-------------------|---------------------|
| | | am 01.01.2021 | Zuwachs | Abgang | |
| 104 | Aktive Rechnungsabgrenzungen | 30'974.15 | 58'547.40 | 30'974.15 | 58'547.40 |
| 1041 | Sach- und übriger Betriebsaufwand | 4'120.15 | 4'146.45 | 4'120.15 | 4'146.45 |
| 10410 | Sach- und übriger Betriebsaufwand | 4'120.15 | 4'146.45 | 4'120.15 | 4'146.45 |
| 10410.01 | Aktive RA Sach- und übriger Betriebsaufwand | 4'120.15 | 4'146.45 | 4'120.15 | 4'146.45 |
| 1043 | Transfers der Erfolgsrechnung | 26'641.00 | 8'051.00 | 26'641.00 | 8'051.00 |
| 10430 | Transfers der Erfolgsrechnung | 26'641.00 | 8'051.00 | 26'641.00 | 8'051.00 |
| 10430.01 | Aktive RA Transfer ER | 26'641.00 | 8'051.00 | 26'641.00 | 8'051.00 |
| 1044 | Finanzaufwand / Finanzertrag | 213.00 | 97.20 | 213.00 | 97.20 |
| 10440 | Finanzaufwand / Finanzertrag | 213.00 | 97.20 | 213.00 | 97.20 |
| 10440.01 | Aktive RA Finanzaufwand / Finanzertrag | 213.00 | 97.20 | 213.00 | 97.20 |
| 1045 | Übriger betrieblicher Ertrag | | 46'252.75 | | 46'252.75 |
| 10450 | Übriger betrieblicher Ertrag | | 46'252.75 | | 46'252.75 |
| 10450.01 | Aktive RA übriger betrieblicher Ertrag | 0.00 | 46'252.75 | | 46'252.75 |
| 106 | Vorräte und angefangene Arbeiten | 2'663.50 | -266.65 | 4.80 | 2'392.05 |
| 1060 | Handelswaren | 2'663.50 | -266.65 | 4.80 | 2'392.05 |
| 10603 | Abfall | 2'663.50 | -266.65 | 4.80 | 2'392.05 |
| 10603.01 | Containerplomben | 41.40 | 51.70 | | 93.10 |
| 10603.02 | Recycling-Säcke | 4.80 | | 4.80 | 0.00 |
| 10603.03 | Kehrrechtmarken/säcke | 2'617.30 | -318.35 | | 2'298.95 |
| 107 | Finanzanlagen | 664'760.00 | 1'044'180.00 | 400'000.00 | 1'308'940.00 |
| 1070 | Aktien und Anteilscheine | 264'760.00 | 44'180.00 | | 308'940.00 |
| 10700 | Aktien und Anteilscheine | 264'760.00 | 44'180.00 | | 308'940.00 |
| 10700.01 | Aktien | 264'760.00 | 44'180.00 | | 308'940.00 |
| 1071 | Verzinsliche Anlagen | 400'000.00 | 1'000'000.00 | 400'000.00 | 1'000'000.00 |
| 10710 | Verzinsliche Anlagen | 400'000.00 | 1'000'000.00 | 400'000.00 | 1'000'000.00 |
| 10710.01 | Darlehen EG Allmendingen, Laufzeit 2020-2022 | 400'000.00 | | 400'000.00 | 0.00 |
| 10710.02 | Kassenobligationen SLR | 0.00 | 1'000'000.00 | | 1'000'000.00 |

| Bilanz | | Bestand | | | |
|--------------|--|---------------------|---------------------|---------------------|--------------------------|
| | | am 01.01.2021 | Zuwachs | Abgang | Bestand am 31.12.2021 |
| 108 | Sachanlagen FV | 701'700.00 | | | 701'700.00 |
| 1080 | Grundstücke FV | 22'960.00 | | | 22'960.00 |
| 10800 | Grundstücke FV | 22'960.00 | | | 22'960.00 |
| 10800.01 | Grundstücke FV | 22'960.00 | | | 22'960.00 |
| 1084 | Gebäude FV | 678'740.00 | | | 678'740.00 |
| 10840 | Gebäude FV | 678'740.00 | | | 678'740.00 |
| 10840.02 | Leigenschaft Garagen/Land Gelterfingen (ehem. Schulhaus) | 19'180.00 | | | 19'180.00 |
| 10840.04 | Liegenschaft FW Magazin Gelterfingen | 259'560.00 | | | 259'560.00 |
| 10840.06 | Liegenschaft MZR Nofen | 400'000.00 | | | 400'000.00 |
| 14 | Verwaltungsvermögen | 4'842'497.35 | 1'250'995.85 | 1'157'550.15 | 4'935'943.05 |
| 140 | Sachanlagen VV | 4'607'188.05 | 1'076'761.55 | 1'140'169.45 | 4'543'780.15 |
| 1401 | Strassen / Verkehrswege | 628'740.20 | | 19'800.85 | 608'939.35 |
| 14010 | Allgemeiner Haushalt | 628'740.20 | | 19'800.85 | 608'939.35 |
| 14010.01 | Strassen/Verkehrswege allg. Haushalt | 706'254.95 | | | 706'254.95 |
| 14010.99 | WB Strassen/Verkehrswege allg. Haushalt | -77'514.75 | | 19'800.85 | -97'315.60 |
| 1402 | Wasserbau | 8'260.85 | | 223.25 | 8'037.60 |
| 14020 | Allgemeiner Haushalt | 8'260.85 | | 223.25 | 8'037.60 |
| 14020.01 | Auslauf Gerzensee | 8'930.60 | | | 8'930.60 |
| 14020.99 | WB Auslauf Gerzensee | -669.75 | | 223.25 | -893.00 |
| 1403 | Übrige Tiefbauten | 667'857.90 | | 16'365.35 | 651'492.55 |
| 14031.01 | Tiefbauten Wasser | 205'145.40 | | | 205'145.40 |
| 14031.99 | WB Tiefbauten Wasser | -8'216.30 | | 2'564.60 | -10'780.90 |
| 14032 | Abwasserentsorgung | 453'352.30 | | 13'312.50 | 440'039.80 |
| 14032.01 | Tiefbauten Abwasser | 493'537.35 | | 171.90 | 493'365.45 |
| 14032.99 | WB Tiefbauten Abwasser | -40'185.05 | | 13'140.60 | -53'325.65 |
| 14033 | Abfall | 17'576.50 | | 488.25 | 17'088.25 |
| 14033.01 | Bauten Abfall | 19'672.25 | | | 19'672.25 |
| 14033.99 | WB Bauten Abfall | -2'095.75 | | 488.25 | -2'584.00 |

| Bilanz | | Bestand | | | |
|--------------|---------------------------------------|---------------------|-------------------|-------------------|--------------------------|
| | | am 01.01.2021 | Zuwachs | Abgang | Bestand am 31.12.2021 |
| 1404 | Hochbauten | 2'324'668.10 | | 114'910.30 | 2'209'757.80 |
| 14040 | Allgemeiner Haushalt | 2'324'668.10 | | 114'910.30 | 2'209'757.80 |
| 14040.01 | Hochbauten allg. Haushalt | 2'896'098.45 | | | 2'896'098.45 |
| 14040.99 | WB Hochbauten allg. Haushalt | -571'430.35 | | 114'910.30 | -686'340.65 |
| 1405 | Waldungen | 40.00 | | | 40.00 |
| 14050 | Allgemeiner Haushalt | 40.00 | | | 40.00 |
| 14050.01 | Grundstücke | 40.00 | | | 40.00 |
| 1406 | Mobilien VV | 157'783.45 | 828'882.90 | 450'760.50 | 535'905.85 |
| 14060 | Allgemeiner Haushalt | 157'783.45 | | 25'097.55 | 132'685.90 |
| 14060.01 | Mobilien VV allg. Haushalt | 71'981.40 | | | 71'981.40 |
| 14060.50 | Mobilien VV SF Feuerwehr | 178'994.10 | | | 178'994.10 |
| 14060.95 | WB Mobilien SF Feuerwehr | -71'597.60 | | 17'899.40 | -89'497.00 |
| 14060.99 | WB Mobilien VV allg. Haushalt | -21'594.45 | | 7'198.15 | -28'792.60 |
| 14065 | Feuerwehr | | 828'882.90 | 425'662.95 | 403'219.95 |
| 14065.01 | Mobilien Feuerwehr | 0.00 | 425'618.55 | 403'264.35 | 22'354.20 |
| 14065.02 | Mobilien Feuerwehr (Spezialfahrzeuge) | 0.00 | 403'264.35 | | 403'264.35 |
| 14065.99 | WB Mobilien Feuerwehr | 0.00 | | 22'398.60 | -22'398.60 |
| 1407 | Anlagen im Bau VV | 279'824.65 | 247'878.65 | 425'618.55 | 102'084.75 |
| 14070 | Allgemeiner Haushalt | | 38'102.75 | | 38'102.75 |
| 14070.01 | AIB VV | 0.00 | 38'102.75 | | 38'102.75 |
| 14072 | Abwasserentsorgung | | 63'982.00 | | 63'982.00 |
| 14072.01 | AIB Abwasser | 0.00 | 63'982.00 | | 63'982.00 |
| 14075 | Feuerwehr | 279'824.65 | 145'793.90 | 425'618.55 | |
| 14075.01 | AIB Feuerwehr | 279'824.65 | 145'793.90 | 425'618.55 | 0.00 |
| 1409 | Übrige Sachanlagen | 540'012.90 | | 112'490.65 | 427'522.25 |
| 14090 | Allgemeiner Haushalt | | | | |
| 14090.01 | Übrige Sachanlagen allg. Haushalt | 5'459.40 | | | 5'459.40 |
| 14090.99 | WB Übrige Sachanlagen allg. Haushalt | -5'459.40 | | | -5'459.40 |

| Bilanz | | Bestand | | | |
|--------------|---|-------------------|-------------------|-------------------|--------------------------|
| | | am 01.01.2021 | Zuwachs | Abgang | Bestand am 31.12.2021 |
| 14099 | Sammelkonto bestehendes Verwaltungsvermögen beim Übergang auf HRM2 | 540'012.90 | | 112'490.65 | 427'522.25 |
| 14099.01 | Bestehendes VV Allgemeiner Haushalt Kirchdorf | 564'647.85 | | | 564'647.85 |
| 14099.02 | Bestehendes VV Allgemeiner Haushalt Mühledorf | 66'000.00 | | | 66'000.00 |
| 14099.03 | Bestehendes VV Allgemeiner Haushalt Gelterfingen | 243'160.55 | | | 243'160.55 |
| 14099.10 | Bestehendes VV Wasser WV KMN | 220'914.40 | | | 220'914.40 |
| 14099.11 | Bestehendes VV Wasser Gelterfingen | 176'506.75 | | | 176'506.75 |
| 14099.50 | Bestehendes VV Feuerwehr | 52'150.20 | | | 52'150.20 |
| 14099.91 | WB Wasser | -275'943.95 | | 11'006.00 | -286'949.95 |
| 14099.95 | WB Feuerwehr | -32'593.80 | | 6'518.80 | -39'112.60 |
| 14099.99 | WB Allgemeiner Haushalt | -474'829.10 | | 94'965.85 | -569'794.95 |
| 142 | Immaterielle Anlagen | 141'949.15 | 152'564.65 | 15'387.20 | 279'126.60 |
| 1427 | Immat. Anlagen in Realisierung | 56'384.50 | 152'564.65 | 5'880.00 | 203'069.15 |
| 14270 | Allgemeiner Haushalt | 44'896.50 | 69'139.00 | 5'880.00 | 108'155.50 |
| 14270.01 | Immaterielle Anlagen in Realisierung | 30'851.60 | 13'981.85 | | 44'833.45 |
| 14270.02 | Übrige AIR (ZPP Winkel) | 14'044.90 | 55'157.15 | 5'880.00 | 63'322.05 |
| 14271 | Wasserversorgung | 11'488.00 | 20'988.65 | | 32'476.65 |
| 14271.01 | AIR Wasser | 11'488.00 | 20'988.65 | | 32'476.65 |
| 14272 | Abwasserentsorgung | | 62'437.00 | | 62'437.00 |
| 14272.01 | AIR Abwasser | 0.00 | 62'437.00 | | 62'437.00 |
| 1429 | Übrige immaterielle Anlagen | 85'564.65 | | 9'507.20 | 76'057.45 |
| 14292 | Abwasserentsorgung | 85'564.65 | | 9'507.20 | 76'057.45 |
| 14292.01 | Übrige immaterielle Anlagen | 95'071.85 | | | 95'071.85 |
| 14292.99 | WB Übrige immaterielle Anlagen | -9'507.20 | | 9'507.20 | -19'014.40 |
| 145 | Beteiligungen, Grundkapitalien | 52'504.00 | | | 52'504.00 |
| 1455 | Beteiligungen an privaten Unternehmen | 52'504.00 | | | 52'504.00 |
| 14550 | Allgemeiner Haushalt | 52'504.00 | | | 52'504.00 |
| 14550.01 | Alterssitz Neuhaus AG | 9'000.00 | | | 9'000.00 |
| 14550.02 | AVAG | 6'003.00 | | | 6'003.00 |

| Bilanz | | Bestand | | | Bestand am 31.12.2021 |
|---------------|---|------------------|------------------|-----------------|---------------------------------|
| | | am 01.01.2021 | Zuwachs | Abgang | |
| 14550.03 | Altersheim Oberdiessbach AG | 37'500.00 | | | 37'500.00 |
| 14550.04 | div. Beteiligungen | 1.00 | | | 1.00 |
| 146 | Investitionsbeiträge | 40'856.15 | 21'669.65 | 1'993.50 | 60'532.30 |
| 1462 | Investitionsbeiträge an Gemeinden und Gemeindeverbände | 40'856.15 | 21'669.65 | 1'993.50 | 60'532.30 |
| 14622 | Abwasserentsorgung | 40'856.15 | 21'669.65 | 1'993.50 | 60'532.30 |
| 14622.01 | Investitionsbeiträge ARA Münsingen | 44'114.85 | 21'669.65 | | 65'784.50 |
| 14622.99 | WB Investitionsbeiträge ARA Münsingen | -3'258.70 | | 1'993.50 | -5'252.20 |

| Bilanz | | Bestand | | | Bestand am 31.12.2021 |
|--------------|--|----------------------|---------------------|---------------------|--------------------------|
| | | am 01.01.2021 | Zuwachs | Abgang | |
| 2 | Passiven | 12'527'967.45 | 9'401'809.29 | 8'833'541.22 | 13'096'235.52 |
| 20 | Fremdkapital | 1'848'090.65 | 6'326'314.00 | 6'760'849.01 | 1'413'555.64 |
| 200 | Laufende Verbindlichkeiten | 542'921.60 | 6'287'458.25 | 5'705'295.06 | 1'125'084.79 |
| 2000 | Laufende Verbindlichkeiten aus Lieferungen und Leistungen von Dritten | 454'809.15 | 5'342'669.00 | 4'706'004.06 | 1'091'474.09 |
| 20000 | Kreditoren | 454'809.15 | 5'109'865.75 | 4'473'200.81 | 1'091'474.09 |
| 20000.01 | Kreditor Gemowin | 445'800.10 | 5'056'334.55 | 4'463'419.26 | 1'038'715.39 |
| 20000.02 | Kreditor diverse | 9'009.05 | 53'531.20 | 9'781.55 | 52'758.70 |
| 20001 | Kreditoren Sozial- und Personalversicherungen | | 232'803.25 | 232'803.25 | |
| 20001.01 | Kreditor AKB | 0.00 | 108'546.50 | 108'546.50 | 0.00 |
| 20001.02 | Kreditor Pensionskasse | 0.00 | 93'437.00 | 93'437.00 | 0.00 |
| 20001.03 | Kreditor Unfallversicherung | 0.00 | 12'597.85 | 12'597.85 | 0.00 |
| 20001.04 | Kreditor Familienausgleichskasse | 0.00 | 13'419.75 | 13'419.75 | 0.00 |
| 20001.05 | Kreditor Kranktaggeldversicherer | 0.00 | 4'802.15 | 4'802.15 | 0.00 |
| 2002 | Steuern | 12'928.10 | 69'171.15 | 71'034.95 | 11'064.30 |
| 20022 | Steuerschulden MWST | 12'928.10 | 69'171.15 | 71'034.95 | 11'064.30 |
| 20022.01 | Steuerschulden MWST | 12'928.10 | 22'850.10 | 24'713.90 | 11'064.30 |
| 20022.10 | Umsatzsteuer MWST Deponiebeiträge | 0.00 | 14'277.40 | 14'277.40 | 0.00 |
| 20022.20 | Umsatzsteuer MWST Abwasser | 0.00 | 16'571.60 | 16'571.60 | 0.00 |
| 20022.30 | Umsatzsteuer MWST Abfall | 0.00 | 7'916.95 | 7'916.95 | 0.00 |
| 20022.40 | Umsatzsteuer MWST Wasser | 0.00 | 7'548.45 | 7'548.45 | 0.00 |
| 20022.99 | MWST Rundungskonto | 0.00 | 6.65 | 6.65 | 0.00 |
| 2005 | Interne Kontokorrente | 56'256.95 | 874'966.70 | 926'324.55 | 4'899.10 |
| 20050 | Kontokorrente mit zu konsolidierenden Einheiten | 52'685.90 | 6'064.30 | 58'750.20 | |
| 20050.01 | Durchlaufkonto allgemein | 0.00 | 122.50 | 122.50 | 0.00 |
| 20050.02 | Durchlaufkonto Lohn | 52'685.90 | | 52'685.90 | 0.00 |
| 20050.03 | Durchlaufkonto EC | 0.00 | 5'941.80 | 5'941.80 | 0.00 |
| 20051 | Abrechnungskonten Debitoren | 3'571.05 | 2'254.40 | 5'825.45 | |
| 20051.01 | Vorauszahlungen Debitoren | 3'571.05 | 2'254.40 | 5'825.45 | 0.00 |

| Bilanz | | Bestand | | | |
|--------------|---|-------------------|-------------------|-------------------|--------------------------|
| | | am 01.01.2021 | Zuwachs | Abgang | Bestand am 31.12.2021 |
| 20053 | Abrechnungskonten Löhne | | 866'648.00 | 861'748.90 | 4'899.10 |
| 20053.01 | Abrechnungskonto Lohn | 0.00 | 866'648.00 | 861'748.90 | 4'899.10 |
| 2006 | Depotgelder und Kautionen | 18'927.40 | 651.40 | 1'931.50 | 17'647.30 |
| 20060 | Depotgelder und Kautionen | 18'927.40 | 651.40 | 1'931.50 | 17'647.30 |
| 20060.01 | Schlüsseldepot | 2'400.00 | 600.00 | 450.00 | 2'550.00 |
| 20060.02 | Depotgelder Grabunterhalt | 16'527.40 | 51.40 | 1'481.50 | 15'097.30 |
| 201 | Kurzfristige Finanzverbindlichkeiten | 600'000.00 | | 600'000.00 | |
| 2010 | Verbindlichkeiten gegenüber Finanzintermediären | 600'000.00 | | 600'000.00 | |
| 20102 | Kurzfristige Verbindlichkeiten gegenüber Banken | 600'000.00 | | 600'000.00 | |
| 20102.01 | SLM; Laufzeit 2015-2021 | 600'000.00 | | 600'000.00 | 0.00 |
| 204 | Passive Rechnungsabgrenzung | 60'653.95 | 41'998.35 | 60'653.95 | 41'998.35 |
| 2041 | Sach- und übriger Betriebsaufwand | 7'000.00 | 2'700.00 | 7'000.00 | 2'700.00 |
| 20410 | PRA Sach- und übriger Betriebsaufwand | 7'000.00 | 2'700.00 | 7'000.00 | 2'700.00 |
| 20410.01 | Sach- und übriger Betriebsaufwand (SG 31) | 7'000.00 | 2'700.00 | 7'000.00 | 2'700.00 |
| 2043 | Transfers der Erfolgsrechnung | 51'273.95 | 36'898.35 | 51'273.95 | 36'898.35 |
| 20430 | PRA Transfers der Erfolgsrechnung | 51'273.95 | 36'898.35 | 51'273.95 | 36'898.35 |
| 20430.01 | Transfers der Erfolgsrechnung (SG 36,37+ 46,47) | 51'273.95 | 36'898.35 | 51'273.95 | 36'898.35 |
| 2044 | Finanzaufwand / Finanzertrag | 2'380.00 | 1'400.00 | 2'380.00 | 1'400.00 |
| 20440 | PRA Finanzaufwand / Finanzertrag | 2'380.00 | 1'400.00 | 2'380.00 | 1'400.00 |
| 20440.01 | Finanzaufwand / Finanzertrag (SG 34 + 44) | 2'380.00 | 1'400.00 | 2'380.00 | 1'400.00 |
| 2045 | Übriger betrieblicher Ertrag | | 1'000.00 | | 1'000.00 |
| 20450 | PRA Übriger betrieblicher Ertrag | | 1'000.00 | | 1'000.00 |
| 20450.01 | Übriger betrieblicher Ertrag (SG 41, 42 + 43) | 0.00 | 1'000.00 | | 1'000.00 |
| 205 | Kurzfristige Rückstellungen | 261'170.00 | -3'893.00 | 231'000.00 | 26'277.00 |
| 2050 | Kurzfristige Rückstellungen aus Mehrleistungen des Personals | 30'170.00 | -3'893.00 | | 26'277.00 |
| 20500 | Kurzfristige Rückstellungen aus Mehrleistungen des Personals | 30'170.00 | -3'893.00 | | 26'277.00 |
| 20500.01 | Rückstellungen Ferien-/Gleitzeitguthaben | 30'170.00 | -3'893.00 | | 26'277.00 |

| Bilanz | | Bestand | | Bestand |
|---------------|--|----------------------|---------------------|----------------------|
| | | am 01.01.2021 | Zuwachs | am 31.12.2021 |
| | | | Abgang | |
| 2058 | Kurzfristige Rückstellungen der Investitionsrechnung | 11'000.00 | | 11'000.00 |
| 20580 | Kurzfristige Rückstellungen für Sachanlagen der Investitionsrechnung | 11'000.00 | | 11'000.00 |
| 20580.01 | Kurzfristige Rückstellungen IR | 11'000.00 | | 0.00 |
| 2059 | Übrige kurzfristige Rückstellungen | 220'000.00 | | 220'000.00 |
| 20590 | Kurzfristige Rückstellungen für Steuerteilungen | 220'000.00 | | 220'000.00 |
| 20590.01 | Kurzfristige Rückstellungen für Steuerteilungen | 170'000.00 | | 0.00 |
| 20590.02 | Kurzfristige Rückstellungen Veranlagungen/Einsprach | 50'000.00 | | 0.00 |
| 208 | Langfristige Rückstellungen | 267'900.00 | | 163'900.00 |
| 2089 | Übrige langfristige Rückstellungen der Erfolgsrechnung | 267'900.00 | | 163'900.00 |
| 20890 | Übrige langfristige Rückstellungen der Erfolgsrechnung | 267'900.00 | | 163'900.00 |
| 20890.01 | Langfristige Rückstellungen für Steuerteilungen | 217'900.00 | | 104'000.00 |
| 20890.02 | Langfristige Rückstellungen Veranlagungen/Einsprach | 50'000.00 | | 0.00 |
| 209 | Verbindlichkeiten gegenüber Spezialfinanzierungen und Fonds im Fremdkapital | 115'445.10 | 750.40 | 116'195.50 |
| 2092 | Verbindlichkeiten gegenüber Legaten und Stiftungen ohne eigene Rechtspersönlichkeit im FK | 115'445.10 | 750.40 | 116'195.50 |
| 20920 | Verbindlichkeiten gegenüber Legaten und Stiftungen ohne eigene Rechtspersönlichkeit im FK | 115'445.10 | 750.40 | 116'195.50 |
| 20920.01 | Fonds Sozialwesen | 3'252.45 | 21.15 | 3'273.60 |
| 20920.03 | Feller-Fonds Alter | 106'644.85 | 693.20 | 107'338.05 |
| 20920.04 | Kultur (Rütistock) | 5'547.80 | 36.05 | 5'583.85 |
| 29 | Eigenkapital | 10'679'876.80 | 3'075'495.29 | 11'682'679.88 |
| 290 | Verpflichtungen (+) bzw. Vorschüsse (-) gegenüber Spezialfinanzierungen | 1'753'386.69 | | 238'402.70 |
| 2900 | Spezialfinanzierungen im EK | 1'753'386.69 | | 238'402.70 |
| 29000 | Spezialfinanzierungen allgemeiner Haushalt | 415'195.23 | | 3'392.90 |
| 29000.01 | Feuerwehr Rechnungsausgleich | 415'195.23 | | 3'392.90 |

| Bilanz | | Bestand | | | |
|--------------|---|---------------------|-------------------|-------------------|--------------------------|
| | | am 01.01.2021 | Zuwachs | Abgang | Bestand am 31.12.2021 |
| 29001 | Spezialfinanzierung Wasserversorgung | 189'358.62 | | 71'397.85 | 117'960.77 |
| 29001.01 | Wasser, Rechnungsausgleich | 189'358.62 | | 71'397.85 | 117'960.77 |
| 29002 | Spezialfinanzierung Abwasserentsorgung | 967'626.50 | | 160'412.70 | 807'213.80 |
| 29002.01 | Abwasser, Rechnungsausgleich | 967'626.50 | | 160'412.70 | 807'213.80 |
| 29003 | Spezialfinanzierung Abfall | 181'206.34 | | 3'199.25 | 178'007.09 |
| 29003.01 | Abfallbeseitigung, Rechnungsausgleich | 181'206.34 | | 3'199.25 | 178'007.09 |
| 293 | Vorfinanzierungen | 2'386'530.80 | 338'951.90 | 38'211.90 | 2'687'270.80 |
| 2930 | Vorfinanzierungen | 2'386'530.80 | 338'951.90 | 38'211.90 | 2'687'270.80 |
| 29300 | Allgemeiner Haushalt | 40'144.15 | 200.70 | | 40'344.85 |
| 29300.01 | Vorfinanzierung MWA (altrechtlich) | 40'144.15 | 200.70 | | 40'344.85 |
| 29301 | Wasserversorgung Werterhalt | 261'929.25 | 160'687.50 | 13'570.60 | 409'046.15 |
| 29301.01 | Wasser, Werterhalt | 261'929.25 | 160'687.50 | 13'570.60 | 409'046.15 |
| 29302 | Abwasserentsorgung Werterhalt | 2'084'457.40 | 178'063.70 | 24'641.30 | 2'237'879.80 |
| 29302.01 | Abwasser, Werterhalt | 2'084'457.40 | 178'063.70 | 24'641.30 | 2'237'879.80 |
| 294 | Reserven | 206'616.65 | | | 206'616.65 |
| 2940 | Reserven | 206'616.65 | | | 206'616.65 |
| 29400 | Zusätzliche Abschreibungen | 206'616.65 | | | 206'616.65 |
| 29400.01 | Zusätzliche Abschreibungen | 206'616.65 | | | 206'616.65 |
| 296 | Neubewertungsreserve Finanzvermögen | 409'444.90 | 101'561.00 | 163'137.80 | 347'868.10 |
| 2960 | Neubewertungsreserve Finanzvermögen | 409'444.90 | 101'561.00 | 163'137.80 | 347'868.10 |
| 29600 | Neubewertungsreserve Finanzvermögen | 409'444.90 | | 163'137.80 | 246'307.10 |
| 29600.01 | Neubewertungsreserve FV, Grundstücke | 277'549.90 | | 108'964.00 | 168'585.90 |
| 29600.02 | Neubewertungsreserve FV, Wertschriften | 131'895.00 | | 54'173.80 | 77'721.20 |
| 29601 | Schwankungsreserve | | 101'561.00 | | 101'561.00 |
| 29601.01 | Schwankungsreserve | 0.00 | 101'561.00 | | 101'561.00 |

| Bilanz | | Bestand | | | Bestand am 31.12.2021 |
|--------------|---|---------------------|---------------------|---------------------|--------------------------|
| | | am 01.01.2021 | Zuwachs | Abgang | |
| 299 | Bilanzüberschuss/-fehlbetrag | 5'923'897.76 | 2'634'982.39 | 1'632'939.81 | 6'925'940.34 |
| 2990 | Jahresergebnis | 1'632'939.81 | 1'002'042.58 | 1'632'939.81 | 1'002'042.58 |
| 29900 | Jahresergebnis | 1'632'939.81 | 1'002'042.58 | 1'632'939.81 | 1'002'042.58 |
| 29900.01 | Jahresergebnis | 1'632'939.81 | 1'002'042.58 | 1'632'939.81 | 1'002'042.58 |
| 2999 | Kumulierte Ergebnisse der Vorjahre | 4'290'957.95 | 1'632'939.81 | | 5'923'897.76 |
| 29990 | Kumulierte Ergebnisse der Vorjahre | 4'290'957.95 | 1'632'939.81 | | 5'923'897.76 |
| 29990.01 | Kumulierte Ergebnisse der Vorjahre | 4'290'957.95 | 1'632'939.81 | | 5'923'897.76 |

12.2 Erfolgsrechnung nach Funktionen

| Erfolgsrechnung nach Funktionen | | Jahresrechnung 2021 | | Budget 2021 | | Jahresrechnung 2020 | |
|---------------------------------|---|---------------------|-------------------|----------------|---------------|---------------------|------------------|
| | | Aufwand | Ertrag | Aufwand | Ertrag | Aufwand | Ertrag |
| 0 | Allgemeine Verwaltung | 872'487.97 | 110'879.05 | 888'000 | 84'800 | 787'163.36 | 43'927.90 |
| 01 | Legislative und Exekutive | 89'315.85 | 50.00 | 111'300 | | 85'103.30 | -250.00 |
| 011 | Legislative | 17'968.05 | | 22'700 | | 18'536.35 | -300.00 |
| 0110 | Legislative | 17'968.05 | | 22'700 | | 18'536.35 | -300.00 |
| 0110.3000.01 | Löhne, Tag- und Sitzungsgelder Behörde | 2'100.00 | | 1'600 | | 1'260.00 | |
| 0110.3010.01 | Löhne des Verwaltungs- und Betriebspersonal | 425.05 | | | | | |
| 0110.3050.01 | AG-Beiträge AHV, IV, EO, ALV | 17.80 | | | | 2.80 | |
| 0110.3053.01 | AG-Beiträge an Unfallversicherungen | 0.50 | | | | 0.05 | |
| 0110.3054.01 | AG-Beiträge an Familienausgleichskasse | 4.35 | | | | | |
| 0110.3102.01 | Drucksachen, Publikationen | | | | | 334.25 | |
| 0110.3130.01 | Telefon, Porti, Gebühren | 6'845.95 | | 6'500 | | 4'295.40 | |
| 0110.3130.02 | Dienstleistung Dritter | 7'374.25 | | 6'300 | | 5'340.60 | |
| 0110.3132.01 | Honorare externe Berater, Fachexperten | 775.95 | | 7'900 | | 6'956.10 | |
| 0110.3158.01 | Unterhalt immaterielle Anlagen (Software) | 333.85 | | 400 | | 333.85 | |
| 0110.3170.01 | Reisekosten und Spesen | 90.35 | | | | 13.30 | |
| 0110.4260.01 | Rückerstattungen Dritter | | | | | | -300.00 |
| 012 | Exekutive | 71'347.80 | 50.00 | 88'600 | | 66'566.95 | 50.00 |
| 0120 | Exekutive | 71'347.80 | 50.00 | 88'600 | | 66'566.95 | 50.00 |
| 0120.3000.01 | Löhne, Tag- und Sitzungsgelder Gemeinderat | 53'787.60 | | 60'000 | | 50'539.40 | |
| 0120.3000.02 | Löhne, Tag- und Sitzungsgelder Kommissionen | 4'307.50 | | 9'500 | | 6'210.75 | |
| 0120.3010.01 | Löhne des Verwaltungs- und Betriebspersonal | 1'285.45 | | | | 440.05 | |
| 0120.3050.01 | AG-Beiträge AHV, IV, EO, ALV | 2'796.45 | | 4'400 | | 2'968.20 | |
| 0120.3053.01 | AG-Beiträge an Unfallversicherungen | 328.00 | | 200 | | 309.20 | |
| 0120.3054.01 | AG-Beiträge an Familienausgleichskasse | 691.85 | | 1'000 | | 755.65 | |
| 0120.3090.01 | Aus- und Weiterbildung | 640.00 | | 1'200 | | 150.00 | |
| 0120.3170.01 | Reisekosten und Spesen | 324.60 | | 2'100 | | 580.40 | |
| 0120.3170.02 | Gemeinderatskredit | 6'930.45 | | 9'500 | | 4'563.90 | |
| 0120.3170.03 | Dispokredit | 255.90 | | 700 | | 49.40 | |
| 0120.4260.01 | Rückerstattungen Dritter | | 50.00 | | | | 50.00 |

| Erfolgsrechnung nach Funktionen | | Jahresrechnung 2021 | | Budget 2021 | | Jahresrechnung 2020 | |
|---------------------------------|---|---------------------|-------------------|----------------|---------------|---------------------|------------------|
| | | Aufwand | Ertrag | Aufwand | Ertrag | Aufwand | Ertrag |
| 02 | Allgemeine Dienste | 783'172.12 | 110'829.05 | 776'700 | 84'800 | 702'060.06 | 44'177.90 |
| 022 | Allgemeine Dienste | 735'828.42 | 83'553.15 | 717'700 | 59'000 | 648'224.04 | 27'184.50 |
| 0220 | Allgemeine Dienste | 735'828.42 | 83'553.15 | 717'700 | 59'000 | 648'224.04 | 27'184.50 |
| 0220.3010.01 | Löhne Verwaltungs- und Betriebspersonal | 474'735.95 | | 494'000 | | 409'828.85 | |
| 0220.3010.09 | Taggelder | -3'276.80 | | | | -1'668.00 | |
| 0220.3010.99 | Rückstellung Ferien-, Gleit- und Überzeitguthaben | -528.00 | | | | 8'760.00 | |
| 0220.3050.01 | AG-Beiträge AHV, IV, EO, ALV | 30'167.95 | | 34'600 | | 26'349.70 | |
| 0220.3052.01 | AG-Beiträge an Pensionskassen | 36'839.60 | | 34'500 | | 26'367.65 | |
| 0220.3053.01 | AG-Beiträge an Unfallversicherungen | 5'769.50 | | 3'200 | | 3'489.85 | |
| 0220.3054.01 | AG-Beiträge an Familienausgleichskasse | 7'462.65 | | 7'900 | | 6'526.80 | |
| 0220.3055.01 | AG-Beiträge an Krankentaggeldversicherungen | 3'031.45 | | 6'400 | | 2'792.70 | |
| 0220.3090.01 | Aus- und Weiterbildung | 11'774.25 | | 13'400 | | 9'530.00 | |
| 0220.3091.01 | Personalwerbung | 3'023.80 | | | | | |
| 0220.3099.01 | Übriger Personalaufwand | 1'251.25 | | 1'500 | | 1'131.85 | |
| 0220.3100.01 | Büromaterial | 1'413.85 | | 2'000 | | 1'761.00 | |
| 0220.3102.01 | Drucksachen, Publikationen | 1'001.60 | | 3'100 | | 7'893.45 | |
| 0220.3110.01 | Büromöbel und Geräte | 40'547.15 | | 2'000 | | 566.70 | |
| 0220.3113.01 | Hardware/Apparate | 3'737.95 | | 1'000 | | | |
| 0220.3118.01 | Immaterielle Anlagen (Software) | 23'347.30 | | 19'300 | | 18'052.50 | |
| 0220.3130.01 | Telefon, Porti, Internet | 7'888.40 | | 5'800 | | 7'562.40 | |
| 0220.3130.02 | Dienstleistungen Dritter | 5'219.93 | | 1'000 | | 42'685.50 | |
| 0220.3130.03 | Gebühren, Bankspesen | 1'111.54 | | 1'100 | | 998.59 | |
| 0220.3132.01 | Honorare externe Berater | 6'073.95 | | 3'000 | | 1'140.95 | |
| 0220.3133.01 | Informatik-Nutzungsaufwand | 32'808.10 | | 37'100 | | 31'674.40 | |
| 0220.3134.01 | Haftpflicht-/Sachversicherung | 3'870.95 | | 3'900 | | 3'870.90 | |
| 0220.3150.01 | Unterhalt Büromöbel und -geräte | 3'785.00 | | 5'000 | | 3'775.70 | |
| 0220.3170.01 | Reisekosten und Spesen | 768.75 | | 1'000 | | 680.20 | |
| 0220.3300.91 | Planmässige Abschreibungen übrige Sachanlagen (neu) | | | | | 1'091.80 | |
| 0220.3611.01 | Entschädigungen an Kanton, Servicegebühren | 31'020.35 | | 33'800 | | 30'338.55 | |
| 0220.3636.01 | Beiträge an private Organisationen (Mitgliederbeiträge) | 2'982.00 | | 3'100 | | 3'022.00 | |
| 0220.4240.01 | Dienstleistungen für Dritte | | 70.00 | | 500 | | 13.00 |
| 0220.4260.01 | Rückerstattungen Dritter | | 45'506.40 | | 500 | | 1'075.50 |
| 0220.4611.01 | Entschädigungen vom Kanton | | 1'963.00 | | | | 1'969.00 |

| Erfolgsrechnung nach Funktionen | | Jahresrechnung 2021 | | Budget 2021 | | Jahresrechnung 2020 | |
|---------------------------------|---|---------------------|------------------|---------------|---------------|---------------------|------------------|
| | | Aufwand | Ertrag | Aufwand | Ertrag | Aufwand | Ertrag |
| 0220.4612.02 | Interne Verrechnung allg. Haushalt - SF | | 30'639.75 | | 44'900 | | 16'966.30 |
| 0220.4910.01 | Interne Verrechnung von Dienstleistungen | | 5'374.00 | | 13'100 | | 7'160.70 |
| 029 | Verwaltungsliegenschaften | 47'343.70 | 27'275.90 | 59'000 | 25'800 | 53'836.02 | 16'993.40 |
| 0290 | Verwaltungsliegenschaft Dorfräff | 35'896.70 | 27'275.90 | 37'000 | 24'600 | 39'251.22 | 16'693.40 |
| 0290.3010.01 | Löhne Verwaltungs- und Betriebspersonal | 4'113.00 | | | | | |
| 0290.3010.09 | Taggelder | -137.10 | | | | | |
| 0290.3050.01 | AG-Beiträge AHV, IV, EO, ALV | 233.60 | | | | | |
| 0290.3053.01 | AG-Beiträge an Unfallversicherungen | 13.25 | | | | | |
| 0290.3054.01 | AG-Beiträge an Familienausgleichskasse | 56.75 | | | | | |
| 0290.3055.01 | AG-Beiträge an Krankentaggeldversicherungen | 3.25 | | | | | |
| 0290.3101.01 | Reinigungs-/Verbrauchsmaterial | 1'700.55 | | 1'700 | | 1'567.54 | |
| 0290.3102.01 | Drucksachen, Publikationen | | | | | 835.60 | |
| 0290.3110.01 | Büromöbel und Geräte | 4'505.10 | | 300 | | 1'346.85 | |
| 0290.3120.01 | Ver- und Entsorgung | 10'621.20 | | 14'900 | | 12'873.70 | |
| 0290.3131.01 | Planungen und Projektierungen | 5'428.10 | | | | | |
| 0290.3134.01 | Haftpflicht-/Sachversicherung | 1'537.90 | | 1'600 | | 1'532.90 | |
| 0290.3144.01 | Unterhalt Liegenschaft Dorfräff | 4'022.45 | | 4'700 | | 14'169.68 | |
| 0290.3159.01 | Unterhalt übrige mobile Anlagen | 1'578.65 | | 4'900 | | 2'119.95 | |
| 0290.3910.01 | Interne Verrechnung von Dienstleistungen | 2'220.00 | | 8'900 | | 4'805.00 | |
| 0290.4260.01 | Rückerstattungen Dritter | | 3'339.90 | | | | 250.00 |
| 0290.4470.01 | Mietzinse Liegenschaft Dorfräff | | 16'480.00 | | 18'700 | | 10'823.40 |
| 0290.4472.01 | Benützungsgebühren Liegenschaft Dorfräff | | 1'540.00 | | 1'000 | | 770.00 |
| 0290.4612.01 | Interne Verrechnung SF - allg. Haushalt | | 5'146.00 | | 4'900 | | 4'850.00 |
| 0290.4910.01 | Interne Verrechnung von Dienstleistungen | | 570.00 | | | | |
| 0290.4920.01 | Interne Verrechnung Miete/Infrastruktur | | 200.00 | | | | |
| 0291 | Verwaltungsliegenschaft Gemeindehaus | 11'097.35 | | 20'300 | 1'200 | 14'570.15 | 300.00 |
| 0291.3010.01 | Löhne Verwaltungs- und Betriebspersonal | 792.40 | | | | | |
| 0291.3010.09 | Taggelder | -137.10 | | | | | |
| 0291.3050.01 | AG-Beiträge AHV, IV, EO, ALV | 44.40 | | | | | |
| 0291.3053.01 | AG-Beiträge an Unfallversicherungen | 6.75 | | | | | |
| 0291.3054.01 | AG-Beiträge an Familienausgleichskasse | 10.80 | | | | | |
| 0291.3055.01 | AG-Beiträge an Krankentaggeldversicherungen | 3.25 | | | | | |
| 0291.3101.01 | Reinigungs-/Verbrauchsmaterial | 993.15 | | 1'000 | | 785.95 | |
| 0291.3110.01 | Büromöbel und Geräte | | | | | -266.25 | |

| Erfolgsrechnung nach Funktionen | | Jahresrechnung 2021 | | Budget 2021 | | Jahresrechnung 2020 | |
|---------------------------------|---|---------------------|-------------------|----------------|----------------|---------------------|-------------------|
| | | Aufwand | Ertrag | Aufwand | Ertrag | Aufwand | Ertrag |
| 0291.3120.01 | Ver- und Entsorgung | 2'053.75 | | 9'000 | | 4'826.10 | |
| 0291.3134.01 | Haftpflicht-/Sachversicherung | 287.85 | | 300 | | 286.25 | |
| 0291.3144.01 | Unterhalt Liegenschaft Gemeindehaus | 285.10 | | 2'100 | | 1'000.90 | |
| 0291.3161.01 | Mieten, Benützungskosten | 1'920.00 | | 1'900 | | 1'920.00 | |
| 0291.3910.01 | Interne Verrechnung von Dienstleistungen | 4'837.00 | | 6'000 | | 6'017.20 | |
| 0291.4470.01 | Mietzinse Liegenschaft GdeV | | | | | | 300.00 |
| 0291.4920.01 | Interne Verrechnung Miete/Infrastruktur | | | | 1'200 | | |
| 0292 | Verwaltungsliegenschaft Waaghaus | 349.65 | | 1'700 | | 14.65 | |
| 0292.3144.01 | Unterhalt Liegenschaft Waaghaus | 349.65 | | 1'700 | | 14.65 | |
| 1 | Öffentliche Ordnung und Sicherheit, Verteidigung | 353'070.70 | 334'134.85 | 349'900 | 310'800 | 327'628.90 | 311'738.40 |
| 11 | Öffentliche Sicherheit | 1'820.00 | | 1'800 | | 1'836.00 | |
| 111 | Polizei | 1'820.00 | | 1'800 | | 1'836.00 | |
| 1110 | Polizei | 1'820.00 | | 1'800 | | 1'836.00 | |
| 1110.3631.01 | Beitrag an Kanton (LA Interventionskosten) | 1'820.00 | | 1'800 | | 1'836.00 | |
| 14 | Allgemeines Rechtswesen | 61'658.35 | 92'411.85 | 45'700 | 59'200 | 47'417.45 | 63'992.55 |
| 140 | Allgemeines Rechtswesen | 61'658.35 | 92'411.85 | 45'700 | 59'200 | 47'417.45 | 63'992.55 |
| 1400 | Allgemeines Rechtswesen | 61'658.35 | 92'411.85 | 45'700 | 59'200 | 47'417.45 | 63'992.55 |
| 1400.3130.01 | Dienstleistungen Dritter (Gemeindeschreiberei) | 6'843.75 | | 4'300 | | 3'911.70 | |
| 1400.3130.02 | Dienstleistungen Dritter (Bauverwaltung) | 40'353.00 | | 26'800 | | 34'867.25 | |
| 1400.3130.03 | Dienstleistungen Dritter (Regio GIS) | 3'240.70 | | 3'400 | | 2'715.10 | |
| 1400.3132.01 | Honorar Geometer | 11'220.90 | | 11'200 | | 5'923.40 | |
| 1400.4210.01 | Gebühren für Amtshandlungen Verwaltung | | 13'544.80 | | 11'000 | | 12'396.00 |
| 1400.4210.02 | Gebühren für Amtshandlungen Bauwesen | | 78'867.05 | | 48'200 | | 51'596.55 |
| 15 | Feuerwehr | 237'292.10 | 237'292.10 | 251'600 | 251'600 | 246'605.85 | 246'605.85 |
| 150 | Feuerwehr | 237'292.10 | 237'292.10 | 251'600 | 251'600 | 246'605.85 | 246'605.85 |
| 1500 | Feuerwehr | 237'292.10 | 237'292.10 | 251'600 | 251'600 | 246'605.85 | 246'605.85 |
| 1500.3000.01 | Löhne, Tag- und Sitzungsgelder Behörde | 22'982.50 | | 23'000 | | 22'225.00 | |
| 1500.3010.01 | Löhne Verwaltungs- und Betriebspersonal (Sold) | 59'286.85 | | 57'800 | | 40'231.90 | |
| 1500.3050.01 | AG-Beiträge AHV, IV, EO, ALV | 938.50 | | 500 | | 678.60 | |
| 1500.3053.01 | AG-Beiträge an Unfallversicherung | 305.30 | | 1'200 | | 296.20 | |
| 1500.3054.01 | AG-Beiträge an Familienausgleichskasse | 228.55 | | 100 | | 165.60 | |

| Erfolgsrechnung nach Funktionen | Jahresrechnung 2021 | | Budget 2021 | | Jahresrechnung 2020 | |
|--|---------------------|------------|-------------|---------|---------------------|------------|
| | Aufwand | Ertrag | Aufwand | Ertrag | Aufwand | Ertrag |
| 1500.3090.01 Aus- und Weiterbildung | 24'618.25 | | 41'000 | | 7'818.20 | |
| 1500.3100.01 Büromaterial | 2'993.50 | | 3'300 | | 2'643.86 | |
| 1500.3101.01 Betriebs- und Verbrauchsmaterial | 2'696.24 | | 5'400 | | 4'547.00 | |
| 1500.3102.01 Drucksachen, Publikationen | 3'890.80 | | 4'800 | | 204.80 | |
| 1500.3103.01 Fachliteratur, Zeitschriften | 375.00 | | 400 | | 375.00 | |
| 1500.3111.01 Maschinen, Geräte und Fahrzeuge | 21'896.55 | | 19'100 | | 65'192.60 | |
| 1500.3118.01 Immaterielle Anlagen (Software) | | | | | 161.55 | |
| 1500.3120.01 Ver- und Entsorgung | 2'570.55 | | 2'100 | | 1'871.15 | |
| 1500.3130.01 Telefon, Porti, Gebühren | 4'157.37 | | 6'700 | | 7'073.13 | |
| 1500.3133.01 Informatik-Nutzungsaufwand | | | | | 571.25 | |
| 1500.3134.01 Sachversicherungsprämien | 4'689.95 | | 4'400 | | 4'304.35 | |
| 1500.3137.01 Steuern und Abgaben | 852.95 | | 2'100 | | 1'303.85 | |
| 1500.3144.01 Unterhalt Hochbauten (FW-Magazine) | 2'868.40 | | 1'500 | | 28'026.45 | |
| 1500.3151.01 Unterhalt Maschinen, Geräte, Fahrzeuge | 17'846.51 | | 16'000 | | 18'994.01 | |
| 1500.3161.01 Mieten, Benutzungskosten Anlagen | 3'200.00 | | 3'200 | | 3'200.00 | |
| 1500.3170.01 Reisekosten und Spesen | 2'622.30 | | 1'900 | | 1'819.10 | |
| 1500.3181.01 Tatsächliche Forderungsverluste | 1'164.70 | | 500 | | 540.55 | |
| 1500.3300.60 Planmässige Abschreibungen Mobilien (linear) | 6'518.80 | | 6'500 | | 6'518.80 | |
| 1500.3300.61 Planmässige Abschreibungen Mobilien (neu) | 40'298.00 | | 40'100 | | 17'899.40 | |
| 1500.3409.01 Übrige Passivzinsen FW | 205.33 | | | | | |
| 1500.3612.02 Interne Verrechnungen SF - allg. Haushalt (Dienstleistungen) | 3'033.75 | | 2'600 | | 2'751.50 | |
| 1500.3612.03 Interne Verrechnungen SF - allg. Haushalt (Mietzinse) | 5'850.00 | | 5'900 | | 5'850.00 | |
| 1500.3635.01 Beiträge an private Unternehmen (Verbandsbeiträge) | 1'201.45 | | 1'500 | | 1'342.00 | |
| 1500.4200.01 Ersatzabgaben | | 120'280.35 | | 116'000 | | 110'157.25 |
| 1500.4260.01 Rückerstattungen Dritter | | 34'639.50 | | 48'500 | | 37'658.75 |
| 1500.4270.01 Bussen | | 1'100.00 | | 200 | | 740.00 |
| 1500.4409.01 Übrige Zinsen von Finanzvermögen FW | | | | 1'600 | | 805.20 |
| 1500.4612.01 Entschädigungen von Gemeinden | | 77'879.35 | | 73'000 | | 68'709.95 |
| 1500.4634.01 Beiträge von öffentlichen Untehmungen (Betriebsbeitrag) | | | | | | 2'000.00 |
| 1500.9011.01 Aufwandüberschuss SF | | 3'392.90 | | 12'300 | | 26'534.70 |

| Erfolgsrechnung nach Funktionen | | Jahresrechnung 2021 | | Budget 2021 | | Jahresrechnung 2020 | |
|---------------------------------|---|---------------------|-------------------|------------------|----------------|---------------------|-------------------|
| | | Aufwand | Ertrag | Aufwand | Ertrag | Aufwand | Ertrag |
| 16 | Verteidigung | 52'300.25 | 4'430.90 | 50'800 | | 31'769.60 | 1'140.00 |
| 161 | Militärische Verteidigung | 18'000.00 | | 18'100 | | 215.40 | |
| 1610 | Militärische Verteidigung | 18'000.00 | | 18'100 | | 215.40 | |
| 1610.3144.01 | Unterhalt Kugelfang | 18'000.00 | | 18'100 | | 215.40 | |
| 162 | Zivile Verteidigung | 34'300.25 | 4'430.90 | 32'700 | | 31'554.20 | 1'140.00 |
| 1620 | Zivilschutz | | | | | 1'140.00 | 1'140.00 |
| 1620.3707.01 | Beiträge an Private | | | | | 1'140.00 | |
| 1620.4701.01 | Durchlaufende Beiträge von Kanton | | | | | | 1'140.00 |
| 1626 | Regionale Zivilschutzorganisation | 31'830.25 | 4'430.90 | 29'700 | | 27'951.20 | |
| 1626.3000.01 | Löhne, Tag- und Sitzungsgelder Behörde | | | 300 | | 30.00 | |
| 1626.3050.01 | AG-Beiträge AHV, IV, EO, ALV | | | | | 1.70 | |
| 1626.3053.01 | AG-Beiträge an Unfallversicherungen | | | | | 0.05 | |
| 1626.3120.01 | Ver- und Entsorgung | 1'858.25 | | | | 1'943.40 | |
| 1626.3144.01 | Unterhalt Zivilschutzanlage | 4'799.65 | | | | | |
| 1626.3159.01 | Unterhalt übrige mobilie Anlagen | 290.80 | | 300 | | 290.80 | |
| 1626.3632.01 | Beiträge an Gemeinden und Gemeindeverbände | 24'881.55 | | 29'100 | | 25'685.25 | |
| 1626.4260.01 | Rückerstattungen Dritter | | 3'830.90 | | | | |
| 1626.4631.01 | Beiträge vom Kanton | | 600.00 | | | | |
| 1627 | Regionaler Führungsstab | 2'470.00 | | 3'000 | | 2'463.00 | |
| 1627.3632.01 | Beiträge an Gemeinden und Gemeindeverbände | 2'470.00 | | 3'000 | | 2'463.00 | |
| 2 | Bildung | 1'994'006.43 | 494'369.25 | 2'025'700 | 447'900 | 1'883'839.72 | 437'506.70 |
| 21 | Obligatorische Schule | 1'994'006.43 | 494'369.25 | 2'025'700 | 447'900 | 1'883'839.72 | 437'506.70 |
| 211 | Eingangsstufe | 261'106.55 | 77'937.25 | 304'500 | 74'600 | 280'094.10 | 62'303.75 |
| 2110 | Kindergarten | 261'106.55 | 77'937.25 | 304'500 | 74'600 | 280'094.10 | 62'303.75 |
| 2110.3612.01 | Entschädigung an Gemeinden (Schulkosten Kiga) | 38'597.95 | | 56'100 | | 59'561.80 | |
| 2110.3612.02 | Entschädigung an Gemeinden (Gehaltskosten Kiga) | 199'356.10 | | 222'200 | | 197'982.90 | |
| 2110.3612.03 | Entschädigung an Gemeinden (Schülertransporte) | 17'188.85 | | 19'700 | | 20'019.75 | |
| 2110.3612.04 | Entschädigung an Gemeinden (Kiga auswärts) | 5'963.65 | | 6'500 | | 2'529.65 | |
| 2110.4611.01 | Entschädigung vom Kanton (Schülerbeitrag) | | 77'937.25 | | 74'600 | | 62'303.75 |

| Erfolgsrechnung nach Funktionen | | Jahresrechnung 2021 | | Budget 2021 | | Jahresrechnung 2020 | |
|---------------------------------|---|---------------------|-------------------|----------------|----------------|---------------------|-------------------|
| | | Aufwand | Ertrag | Aufwand | Ertrag | Aufwand | Ertrag |
| 212 | Primarstufe | 738'786.35 | 259'930.35 | 790'400 | 232'600 | 740'751.65 | 250'956.70 |
| 2120 | Primarstufe | 738'786.35 | 259'930.35 | 790'400 | 232'600 | 740'751.65 | 250'956.70 |
| 2120.3612.01 | Entschädigung an Gemeinden (Schulkosten Prim) | 101'097.80 | | 137'300 | | 134'787.40 | |
| 2120.3612.02 | Entschädigung an Gemeinden (Gehaltskosten Prim) | 559'664.10 | | 569'600 | | 536'495.45 | |
| 2120.3612.03 | Entschädigung an Gemeinden (Schülertransporte) | 34'377.65 | | 39'300 | | 40'039.45 | |
| 2120.3612.04 | Entschädigung an Gemeinden (Prim auswärts) | 43'646.80 | | 44'200 | | 29'429.35 | |
| 2120.4611.01 | Entschädigung vom Kanton (Schülerbeitrag) | | 240'825.75 | | 232'600 | | 250'956.70 |
| 2120.4612.01 | Entschädigung von Gemeinden | | 19'104.60 | | | | |
| 213 | Oberstufe | 581'983.65 | 140'268.75 | 532'300 | 113'200 | 481'597.95 | 104'055.30 |
| 2130 | Sekundarstufe I | 581'983.65 | 140'268.75 | 532'300 | 113'200 | 481'597.95 | 104'055.30 |
| 2130.3612.01 | Entschädigung an Gemeinden (Schulkosten Sek) | 96'832.60 | | 101'700 | | 96'561.10 | |
| 2130.3612.02 | Entschädigung an Gemeinden (Gehaltskosten Sek) | 156'789.55 | | 164'100 | | 161'713.60 | |
| 2130.3612.04 | Entschädigung an Gemeinden (Sek auswärts) | 328'361.50 | | 266'500 | | 223'323.25 | |
| 2130.4611.01 | Entschädigung vom Kanton (Schülerbeitrag) | | 140'268.75 | | 113'200 | | 104'055.30 |
| 214 | Musikschulen | 29'432.10 | | 27'000 | | 21'009.65 | |
| 2140 | Musikschulen | 29'432.10 | | 27'000 | | 21'009.65 | |
| 2140.3632.01 | Entschädigung Musikschulen | 29'432.10 | | 27'000 | | 21'009.65 | |
| 217 | Schulliegenschaften | 382'697.78 | 16'232.90 | 369'800 | 27'500 | 360'386.37 | 20'190.95 |
| 2170 | Schulliegenschaften | 382'697.78 | 16'232.90 | 369'800 | 27'500 | 360'386.37 | 20'190.95 |
| 2170.3010.01 | Löhne Verwaltungs- und Betriebspersonal | 141'793.30 | | 135'700 | | 122'162.45 | |
| 2170.3010.09 | Taggelder EO | -1'252.90 | | | | -1'863.70 | |
| 2170.3010.99 | Rückstellung Ferien-, Gleit- und Überzeitguthaben | -1'715.00 | | | | -86.00 | |
| 2170.3050.01 | AG-Beiträge AHV, IV, EO, ALV, Verwaltungskosten | 8'701.30 | | 8'800 | | 7'286.25 | |
| 2170.3052.01 | AG-Beiträge an Pensionskassen | 6'979.15 | | 6'800 | | 5'044.80 | |
| 2170.3053.01 | AG-Beiträge an Unfallversicherung | 1'583.85 | | 900 | | 1'095.20 | |
| 2170.3054.01 | AG-Beiträge an Familienausgleichskasse | 2'151.90 | | 2'200 | | 1'804.90 | |
| 2170.3055.01 | AG-Beiträge an Krankentaggeldversicherungen | 818.85 | | 900 | | 543.95 | |
| 2170.3090.01 | Aus- und Weiterbildung | 350.00 | | 1'000 | | | |
| 2170.3091.01 | Personalwerbung | 698.85 | | | | 550.90 | |
| 2170.3099.01 | Übriger Personalaufwand | 37.00 | | | | 40.00 | |
| 2170.3101.01 | Reinigungs-/Verbrauchsmaterial | 7'738.80 | | 8'500 | | 13'014.42 | |

| Erfolgsrechnung nach Funktionen | | Jahresrechnung 2021 | | Budget 2021 | | Jahresrechnung 2020 | |
|---------------------------------|--|---------------------|-----------------|---------------|--------------|---------------------|-----------------|
| | | Aufwand | Ertrag | Aufwand | Ertrag | Aufwand | Ertrag |
| 2170.3110.01 | Büromöbel und Geräte | 3'250.75 | | 3'700 | | 1'805.40 | |
| 2170.3111.01 | Maschinen, Geräte und Fahrzeuge | 1'454.90 | | 1'500 | | 839.40 | |
| 2170.3120.01 | Ver- und Entsorgung | 29'142.40 | | 24'200 | | 23'736.55 | |
| 2170.3132.01 | Honorare Externe Berater, Gutachten | | | | | 8'167.25 | |
| 2170.3134.01 | Haftpflicht-/Sachversicherung | 7'564.10 | | 7'700 | | 7'553.00 | |
| 2170.3137.01 | Steuern und Abgaben | 15.60 | | 100 | | 91.60 | |
| 2170.3144.01 | Unterhalt Schulanlagen | 16'397.38 | | 10'000 | | 17'452.95 | |
| 2170.3151.01 | Unterhalt Maschinen, Geräte, Fahrzeuge, Werkzeuge | 18'070.75 | | 19'200 | | 12'593.35 | |
| 2170.3161.01 | Mieten, Benützungskosten | 163.00 | | | | | |
| 2170.3170.01 | Reisekosten und Spesen | 400.10 | | 200 | | 200.00 | |
| 2170.3300.40 | Planmässige Abschreibungen Hochbauten VV (lineare) | 25'000.00 | | 25'000 | | 25'000.00 | |
| 2170.3300.41 | Planmässige Abschreibungen Hochbauten VV (neu) | 113'353.70 | | 113'400 | | 113'353.70 | |
| 2170.4260.01 | Verschiedene Rückerstattungen | | 6'930.90 | | 3'800 | | 3'100.00 |
| 2170.4472.01 | Vermietung Schulanlagen | | 1'930.00 | | 7'100 | | 4'555.75 |
| 2170.4612.02 | Interne Verrechnung SF - allg. Haushalt | | 57.00 | | 600 | | 363.00 |
| 2170.4910.01 | Interne Verrechnung von Dienstleistungen | | 6'815.00 | | 15'000 | | 11'172.20 |
| 2170.4920.01 | Interne Verrechnung Schulraum/Infrastruktur | | 500.00 | | 1'000 | | 1'000.00 |
| 219 | Obligatorische Schule | | | 1'700 | | | |
| 2194 | Freiwilliger Schulsport | | | 1'700 | | | |
| 2194.3612.01 | Entschädigung an Gemeinden | | | 1'700 | | | |
| 3 | Kultur, Sport und Freizeit, Kirche | 102'824.50 | 5'284.50 | 73'100 | 5'500 | 63'736.50 | 7'311.75 |
| 31 | Kulturerbe | 180.00 | | 200 | | 1'180.00 | |
| 312 | Denkmalpflege und Heimatschutz | 180.00 | | 200 | | 1'180.00 | |
| 3120 | Denkmalpflege und Heimatschutz | 180.00 | | 200 | | 1'180.00 | |
| 3120.3636.01 | Beiträge an private Organisationen ohne Erwerbszweck | 180.00 | | 200 | | 1'180.00 | |
| 32 | Kultur, übrige | 47'423.90 | 500.00 | 41'600 | | 38'371.20 | 513.65 |
| 321 | Bibliotheken | 21'017.25 | 500.00 | 12'600 | | 11'753.45 | 513.65 |
| 3210 | Bibliotheken | 21'017.25 | 500.00 | 12'600 | | 11'753.45 | 513.65 |
| 3210.3010.01 | Löhne Verwaltung- und Betriebspersonal | 9'611.95 | | 5'600 | | 5'000.00 | |

| Erfolgsrechnung nach Funktionen | | Jahresrechnung 2021 | | Budget 2021 | | Jahresrechnung 2020 | |
|---------------------------------|---|---------------------|-----------------|---------------|--------------|---------------------|-----------------|
| | | Aufwand | Ertrag | Aufwand | Ertrag | Aufwand | Ertrag |
| 3210.3050.01 | AG-Beiträge AHV, IV, EO, ALV | 631.30 | | 300 | | | |
| 3210.3053.01 | AG-Beiträge an Unfallversicherung | 18.65 | | | | 9.60 | |
| 3210.3054.01 | AG-Beiträge an Familienausgleichskasse | 153.85 | | 100 | | | |
| 3210.3090.01 | Aus- und Weiterbildung | | | | | 700.00 | |
| 3210.3100.01 | Büromaterial | 753.05 | | 700 | | 200.20 | |
| 3210.3103.01 | Bücher, Medien | 2'720.25 | | 3'400 | | 3'043.20 | |
| 3210.3110.01 | Büromöbel und Geräte | 524.95 | | 500 | | 719.45 | |
| 3210.3111.01 | Maschinen, Geräte und Fahrzeuge | 1'371.85 | | | | | |
| 3210.3118.01 | Immaterielle Anlagen (Software) | 1'626.25 | | | | | |
| 3210.3158.01 | Unterhalt immaterielle Anlagen | 1'746.20 | | | | | |
| 3210.3170.01 | Reisekosten und Spesen | 18.95 | | | | | |
| 3210.3910.01 | Interne Verrechnung von Dienstleistungen | 1'140.00 | | 1'000 | | 1'081.00 | |
| 3210.3920.01 | Interne Verrechnung Miete/Infrastruktur | 700.00 | | 1'000 | | 1'000.00 | |
| 3210.4260.01 | Rückerstattung Dritter | | 500.00 | | | | 513.65 |
| 322 | Konzert und Theater | 1'826.00 | | 2'700 | | 2'486.00 | |
| 3220 | Konzert und Theater | 1'826.00 | | 2'700 | | 2'486.00 | |
| 3220.3636.01 | Beiträge an private Unternehmen (Vereinsbeiträge) | 1'826.00 | | 2'700 | | 2'486.00 | |
| 329 | Kultur | 24'580.65 | | 26'300 | | 24'131.75 | |
| 3290 | Übrige Kultur | 24'008.70 | | 26'300 | | 24'131.75 | |
| 3290.3101.01 | Betriebs-/ Verbrauchsmaterial | | | | | 366.20 | |
| 3290.3170.01 | Bundes-, Jungbürgerfeier | 2'222.95 | | 2'800 | | 311.55 | |
| 3290.3636.01 | Beitrag regionale Kulturkonferenz | 21'785.75 | | 23'500 | | 23'454.00 | |
| 3297 | Regionale Kulturförderung | 571.95 | | | | | |
| 3297.3632.01 | Beitrag an Regionalkonferenz | 571.95 | | | | | |
| 33 | Medien | 821.55 | 3'658.00 | 1'200 | 3'700 | 148.60 | 3'658.00 |
| 332 | Massenmedien | 821.55 | 3'658.00 | 1'200 | 3'700 | 148.60 | 3'658.00 |
| 3320 | Massenmedien | 821.55 | 3'658.00 | 1'200 | 3'700 | 148.60 | 3'658.00 |
| 3320.3133.01 | Informatik-Nutzungsaufwand (Homepage) | 821.55 | | 1'200 | | 148.60 | |
| 3320.4260.01 | Rückerstattung Dritter | | 3'658.00 | | 3'700 | | 3'658.00 |

| Erfolgsrechnung nach Funktionen | | Jahresrechnung 2021 | | Budget 2021 | | Jahresrechnung 2020 | |
|---------------------------------|---|---------------------|-----------------|---------------|--------------|---------------------|-----------------|
| | | Aufwand | Ertrag | Aufwand | Ertrag | Aufwand | Ertrag |
| 34 | Sport und Freizeit | 54'399.05 | 1'126.50 | 30'100 | 1'800 | 24'036.70 | 3'140.10 |
| 341 | Sport | 10'006.50 | 1'126.50 | 17'600 | 1'800 | 19'447.20 | 890.10 |
| 3410 | Sport | 10'006.50 | 1'126.50 | 17'600 | 1'800 | 19'447.20 | 890.10 |
| 3410.3120.01 | Ver- und Entsorgung | 149.00 | | 200 | | 147.60 | |
| 3410.3140.01 | Unterhalt Badesteg Kirchdorf | 810.90 | | 2'500 | | 319.70 | |
| 3410.3140.02 | Unterhalt Badesteg Mühledorf | 169.65 | | 600 | | 453.00 | |
| 3410.3300.91 | Planmässige Abschreibungen übrige Sachanlagen (neu) | 3'576.95 | | 3'600 | | 3'576.95 | |
| 3410.3636.01 | Beiträge an private Unternehmen (Vereinsbeiträge) | 3'050.00 | | 8'100 | | 5'700.00 | |
| 3410.3650.51 | Wertberichtigungen Beteiligungen VV | | | | | 7'500.00 | |
| 3410.3910.01 | Interne Verrechnungen von Dienstleistungen | 2'250.00 | | 2'600 | | 1'749.95 | |
| 3410.4260.01 | Rückerstattung Dritter | | 1'126.50 | | 1'800 | | 890.10 |
| 342 | Freizeit | 44'392.55 | | 12'500 | | 4'589.50 | 2'250.00 |
| 3420 | Freizeit | 41'692.55 | | 7'800 | | 668.60 | |
| 3420.3140.01 | Unterhalt Brätlistelle Eierhalte | 87.25 | | 6'500 | | | |
| 3420.3141.01 | Unterhalt Strassen / Verkehrswege | 41'239.50 | | | | | |
| 3420.3161.01 | Mieten, Benützungskosten Anlagen | | | 200 | | | |
| 3420.3636.01 | Beiträge an private Unternehmen (Vereinsbeiträge) | 365.80 | | 700 | | 668.60 | |
| 3420.3910.01 | Interne Verrechnung | | | 400 | | | |
| 3422 | Parkanlagen und Wanderwege | 2'700.00 | | 4'700 | | 3'920.90 | 2'250.00 |
| 3422.3120.01 | Ver- und Entsorgung (Brunnen) | 2'700.00 | | 2'700 | | 2'700.00 | |
| 3422.3149.01 | Unterhalt (Brunnen, Ruhebänke) | | | 2'000 | | 1'220.90 | |
| 3422.4260.01 | Rückerstattung Dritter | | | | | | 2'250.00 |
| 4 | Gesundheit | 3'895.45 | | 9'000 | | 4'032.25 | |
| 42 | Ambulante Krankenpflege | 100.00 | | 100 | | 100.00 | |
| 421 | Ambulante Krankenpflege | 100.00 | | 100 | | 100.00 | |
| 4210 | Ambulante Krankenpflege | 100.00 | | 100 | | 100.00 | |
| 4210.3636.01 | Beiträge an private Unternehmen (Spitex) | 100.00 | | 100 | | 100.00 | |
| 43 | Gesundheit | 3'795.45 | | 8'900 | | 3'932.25 | |
| 433 | Schulgesundheitsdienst | 3'795.45 | | 8'900 | | 3'932.25 | |
| 4330 | Schulgesundheitsdienst | -233.35 | | 3'300 | | 635.40 | |
| 4330.3136.01 | Schularzthonorare | -233.35 | | 3'300 | | 635.40 | |

| Erfolgsrechnung nach Funktionen | | Jahresrechnung 2021 | | Budget 2021 | | Jahresrechnung 2020 | |
|---------------------------------|---|---------------------|------------------|------------------|---------------|---------------------|------------------|
| | | Aufwand | Ertrag | Aufwand | Ertrag | Aufwand | Ertrag |
| 4331 | Schulzahnpflege | 4'028.80 | | 5'600 | | 3'296.85 | |
| 4331.3136.01 | Honorare privatärztlicher Tätigkeit (Untersuchungskostenbeitrag) | 4'028.80 | | 5'600 | | 3'296.85 | |
| 5 | Soziale Sicherheit | 1'455'064.75 | 36'685.55 | 1'534'300 | 12'400 | 1'416'142.45 | 15'798.15 |
| 53 | Alter + Hinterlassene | 430'356.80 | 5'057.00 | 442'500 | 12'400 | 420'267.00 | 5'123.00 |
| 531 | Alters- und Hinterlassenenversicherung AHV | | 5'057.00 | | 4'900 | | 5'123.00 |
| 5310 | Alters- und Hinterlassenenversicherung AHV | | 5'057.00 | | 4'900 | | 5'123.00 |
| 5310.4611.01 | Entschädigung vom Kanton | | 5'057.00 | | 4'900 | | 5'123.00 |
| 532 | Ergänzungsleistungen AHV/IV | 426'835.00 | | 430'300 | | 417'948.00 | |
| 5320 | Ergänzungsleistungen AHV/IV | 426'835.00 | | 430'300 | | 417'948.00 | |
| 5320.3631.01 | Beiträge an Kanton (LAG EL) | 426'835.00 | | 430'300 | | 417'948.00 | |
| 535 | Leistungen an das Alter | 3'521.80 | | 12'200 | 7'500 | 2'319.00 | |
| 5350 | Leistungen an das Alter | 3'521.80 | | 12'200 | 7'500 | 2'319.00 | |
| 5350.3000.01 | Löhne, Tag- und Sitzungsgelder Behörde | 525.00 | | 900 | | | |
| 5350.3050.01 | AG-Beiträge AHV, IV, EO, ALV | 26.05 | | | | | |
| 5350.3053.01 | AG-Beiträge an Unfallversicherungen | 0.75 | | | | | |
| 5350.3054.01 | AG-Beiträge an Familienausgleichskasse | 6.35 | | | | | |
| 5350.3170.01 | Seniorenanlässe | 1'362.45 | | 10'100 | | 1'299.00 | |
| 5350.3635.01 | Beiträge an private Unternehmen (Vereinsbeiträge) | 1'601.20 | | 1'200 | | 1'020.00 | |
| 5350.4502.01 | Fondsentnahme | | | | 7'500 | | |
| 54 | Familie und Jugend | 64'792.65 | 31'628.55 | 27'700 | | 36'965.00 | 10'675.15 |
| 541 | Familienzulagen | 10'189.00 | | 9'100 | | 8'179.00 | |
| 5410 | Familienzulagen | 10'189.00 | | 9'100 | | 8'179.00 | |
| 5410.3631.01 | Beiträge an Kanton (LAG FAZU) | 10'189.00 | | 9'100 | | 8'179.00 | |
| 544 | Jugendschutz | 8'320.00 | | 8'200 | | 7'440.00 | |
| 5440 | Jugendschutz allgemein | 8'320.00 | | 8'200 | | 7'440.00 | |
| 5440.3636.01 | Beiträge an private Unternehmen (Vereinsbeiträge) | 8'320.00 | | 8'200 | | 7'440.00 | |

| Erfolgsrechnung nach Funktionen | | Jahresrechnung 2021 | | Budget 2021 | | Jahresrechnung 2020 | |
|---------------------------------|---|---------------------|------------------|------------------|---------------|---------------------|------------------|
| | | Aufwand | Ertrag | Aufwand | Ertrag | Aufwand | Ertrag |
| 545 | Leistungen an Familien | 46'283.65 | 31'628.55 | 10'400 | | 21'346.00 | 10'675.15 |
| 5450 | Leistungen an Familien allgemein | 45'898.75 | 31'628.55 | | | 15'377.30 | 10'675.15 |
| 5450.3612.01 | Entschädigungen an Gemeinden (Admin Betreuungsgutscheine) | 3'463.35 | | | | 220.00 | |
| 5450.3637.01 | Beiträge an private Haushalte, Betreuungsgutscheine | 42'435.40 | | | | 15'157.30 | |
| 5450.4611.01 | Entschädigungen Kanton (Betreuungsgutscheine) | | 31'628.55 | | | | 10'675.15 |
| 5451 | Kinderkrippen und Kinderhorte | 384.90 | | 10'400 | | 5'968.70 | |
| 5451.3636.01 | Beiträge an private Unternehmen (Vereinsbeiträge) | 384.90 | | 10'400 | | 5'968.70 | |
| 57 | Sozialhilfe und Asylwesen | 959'915.30 | | 1'064'100 | | 958'910.45 | |
| 579 | Sozialhilfe | 959'915.30 | | 1'064'100 | | 958'910.45 | |
| 5796 | Regionaler Sozialdienst | 28'047.45 | | 37'700 | | 16'239.10 | |
| 5796.3612.01 | Entschädigung an Gemeinde (RSD) | 28'047.45 | | 37'700 | | 16'239.10 | |
| 5799 | Lastenausgleich Soziales | 931'867.85 | | 1'026'400 | | 942'671.35 | |
| 5799.3611.01 | Beiträge an Kanton (LAG Sozialhilfe) | 931'867.85 | | 1'026'400 | | 942'671.35 | |
| 6 | Verkehr und Nachrichtenübermittlung | 509'991.65 | 59'074.60 | 565'000 | 30'800 | 535'950.63 | 51'511.00 |
| 61 | Strassenverkehr | 386'289.65 | 59'074.60 | 417'900 | 30'800 | 376'341.50 | 27'529.45 |
| 615 | Gemeindestrassen | 386'289.65 | 59'074.60 | 417'900 | 30'800 | 376'341.50 | 27'529.45 |
| 6150 | Gemeindestrassen | 386'289.65 | 59'074.60 | 417'900 | 30'800 | 376'341.50 | 27'529.45 |
| 6150.3000.01 | Löhne, Tag- und Sitzungsgelder an Behörden und Kommissionen | 262.50 | | | | 745.75 | |
| 6150.3010.01 | Löhne Verwaltungs- und Betriebspersonal | 149'147.35 | | 152'100 | | 147'596.50 | |
| 6150.3010.09 | Taggelder | -2'342.90 | | | | | |
| 6150.3010.99 | Rückstellung Ferien-, Gleit- und Überzeitguthaben | -1'650.00 | | | | 656.00 | |
| 6150.3050.01 | AG-Beiträge AHV, IV, EO, ALV | 9'559.70 | | 10'700 | | 9'471.70 | |
| 6150.3052.01 | AG-Beiträge an Pensionskassen | 13'195.90 | | 9'800 | | 9'025.65 | |
| 6150.3053.01 | AG-Beiträge an Unfallversicherungen | 4'479.10 | | 3'800 | | 3'670.70 | |
| 6150.3054.01 | AG-Beiträge an Familienausgleichskasse | 2'364.45 | | 2'500 | | 2'346.20 | |
| 6150.3055.01 | AG-Beiträge an Krankentaggeldversicherungen | 913.20 | | 1'100 | | 905.50 | |
| 6150.3090.01 | Aus- und Weiterbildung | | | 1'200 | | | |
| 6150.3091.01 | Personalwerbung | 698.85 | | | | 1'034.50 | |
| 6150.3099.01 | Übriger Personalaufwand | 258.60 | | | | | |
| 6150.3100.01 | Büromaterial | | | 400 | | 308.10 | |

| Erfolgsrechnung nach Funktionen | | Jahresrechnung 2021 | | Budget 2021 | | Jahresrechnung 2020 | |
|---------------------------------|---|---------------------|-----------|----------------|--------|---------------------|------------------|
| | | Aufwand | Ertrag | Aufwand | Ertrag | Aufwand | Ertrag |
| 6150.3101.01 | Betriebs- und Verbrauchsmaterial | 11'654.00 | | 16'500 | | 9'578.40 | |
| 6150.3101.02 | Treibstoffe und Schmiermittel | 4'954.90 | | 6'500 | | 5'336.65 | |
| 6150.3102.01 | Drucksachen, Publikationen | | | 100 | | | |
| 6150.3111.01 | Maschinen, Geräte und Fahrzeuge | 6'059.90 | | 7'800 | | 26'895.10 | |
| 6150.3112.01 | Dienstkleider , Arbeitssicherheit | 1'290.45 | | 1'200 | | 1'076.75 | |
| 6150.3120.01 | Ver- und Entsorgung | 8'858.10 | | 8'100 | | 8'626.75 | |
| 6150.3130.01 | Telefon, Porti, Gebühren | | | 100 | | 35.00 | |
| 6150.3132.01 | Honorare externe Berater, Gutachten | | | | | 16'334.50 | |
| 6150.3134.01 | Haftpflicht-/Sachversicherung | 3'531.90 | | 3'200 | | 2'920.40 | |
| 6150.3137.01 | Steuern und Abgaben | 1'763.45 | | 1'400 | | 1'038.90 | |
| 6150.3141.01 | Unterhalt Strassen / Verkehrswege | 55'296.15 | | 45'200 | | 14'393.65 | |
| 6150.3141.02 | Unterhalt öffentl. Beleuchtung | 6'110.55 | | 5'800 | | 8'265.10 | |
| 6150.3141.03 | Unterhalt Werkhof | 856.95 | | 14'000 | | 171.25 | |
| 6150.3141.04 | Unterhalt Dritte (Winterdienst) | 26'371.35 | | 24'500 | | 8'219.00 | |
| 6150.3151.01 | Unterhalt Maschinen, Geräte, Fahrzeuge, Werkzeuge | 6'570.00 | | 10'000 | | 11'302.25 | |
| 6150.3161.01 | Mieten, Benützungskosten | 6'725.65 | | 8'600 | | 12'198.20 | |
| 6150.3170.01 | Reisekosten und Spesen | 360.00 | | 2'900 | | 2'013.25 | |
| 6150.3300.10 | Planmässige Abschreibungen Strassen (linear) | 43'712.50 | | 43'800 | | 43'712.50 | |
| 6150.3300.11 | Planmässige Abschreibungen Strassen (neu) | 16'223.90 | | 19'200 | | 16'541.50 | |
| 6150.3300.60 | Planmässige Abschreibungen Mobilien (linear) | 1'865.00 | | 1'900 | | 1'865.00 | |
| 6150.3300.91 | Planmässige Abschreibungen übrige Sachanlagen (neu) | 7'198.15 | | 7'200 | | 7'198.15 | |
| 6150.3301.11 | ausserplanmässige Abschreibungen Strassen | | | | | 2'858.60 | |
| 6150.3910.01 | Interne Verrechnung von Dienstleistungen | | | 7'100 | | | |
| 6150.3920.01 | Interne Verrechnung Miete/Benützungskosten | | | 1'200 | | | |
| 6150.4240.01 | Dienstleistungen für Dritte | | 913.40 | | 300 | | 159.00 |
| 6150.4260.01 | Rückerstattungen Dritter | | 19'786.20 | | 1'000 | | 340.00 |
| 6150.4612.01 | Interne Verrechnung SF - allg. Haushalt | | 8'885.00 | | 4'000 | | 7'992.00 |
| 6150.4631.01 | Beiträge vom Kanton | | 3'168.00 | | 4'600 | | 3'412.50 |
| 6150.4910.01 | Interne Verrechnung von Dienstleistungen | | 26'322.00 | | 20'900 | | 15'625.95 |
| 62 | Öffentlicher Verkehr | 123'702.00 | | 147'100 | | 159'609.13 | 17'595.00 |
| 629 | Öffentlicher Verkehr | 123'702.00 | | 147'100 | | 159'609.13 | 17'595.00 |
| 6290 | Öffentlicher Verkehr | | | | | 29'925.13 | 17'595.00 |
| 6290.3109.01 | Tageskarten, Kauf | | | | | 28'000.00 | |

| Erfolgsrechnung nach Funktionen | | Jahresrechnung 2021 | | Budget 2021 | | Jahresrechnung 2020 | |
|---------------------------------|---|---------------------|---------------------|----------------|----------------|---------------------|-------------------|
| | | Aufwand | Ertrag | Aufwand | Ertrag | Aufwand | Ertrag |
| 6290.3118.01 | Immaterielle Anlagen (Software Tageskarten) | | | | | 96.93 | |
| 6290.3910.01 | Interne Verrechnung von Dienstleistungen | | | | | 1'828.20 | |
| 6290.4250.01 | Tageskarten, Verkauf | | | | | | 17'595.00 |
| 6291 | Gemeindeanteil Öffentlicher Verkehr | 123'702.00 | | 147'100 | | 129'684.00 | |
| 6291.3631.01 | Beitrag an Kanton (LAG ÖV) | 123'702.00 | | 147'100 | | 129'684.00 | |
| 64 | Nachrichtenübermittlung | | | | | | 6'386.55 |
| 640 | Nachrichtenübermittlung | | | | | | 6'386.55 |
| 6400 | Nachrichtenübermittlung | | | | | | 6'386.55 |
| 6400.4240.01 | Dienstleistungen für Dritte (Postagentur) | | | | | | 6'386.55 |
| 7 | Umweltschutz und Raumordnung | 1'065'374.80 | 1'138'303.80 | 945'800 | 989'700 | 978'165.16 | 961'151.73 |
| 71 | Wasserversorgung | 381'844.60 | 381'844.60 | 359'700 | 359'700 | 320'784.90 | 320'784.90 |
| 710 | Wasserversorgung | 381'844.60 | 381'844.60 | 359'700 | 359'700 | 320'784.90 | 320'784.90 |
| 7101 | Wasserversorgung [Gemeindebetrieb] | 381'844.60 | 381'844.60 | 359'700 | 359'700 | 320'784.90 | 320'784.90 |
| 7101.3000.01 | Löhne, Tag- und Sitzungsgelder Behörde | 555.00 | | 500 | | 697.00 | |
| 7101.3050.01 | AG-Beiträge AHV, IV, EO, ALV | 18.75 | | | | 12.25 | |
| 7101.3053.01 | AG-Beiträge an Unfallversicherungen | 0.55 | | | | 0.60 | |
| 7101.3054.01 | AG-Beiträge an Familienausgleichskasse | 4.55 | | | | | |
| 7101.3102.01 | Drucksachen, Publikationen | | | 100 | | | |
| 7101.3111.01 | Anschaffung Geräte (Wasseruhren) | 3'369.25 | | 6'000 | | 5'757.00 | |
| 7101.3120.01 | Ver- und Entsorgung | 23'325.90 | | 19'000 | | 13'585.85 | |
| 7101.3130.01 | Telefon, Porti, Gebühren | 12'224.50 | | 8'100 | | 6'536.40 | |
| 7101.3130.02 | Dienstleistungen Dritter | 49'541.80 | | 56'800 | | 29'479.45 | |
| 7101.3132.01 | Honorare externe Berater | 7'741.30 | | 13'000 | | 21'180.45 | |
| 7101.3134.01 | Haftpflicht-/Sachversicherung | 806.55 | | 900 | | 804.55 | |
| 7101.3137.01 | Steuern und Abgaben | 95.20 | | | | 95.20 | |
| 7101.3143.01 | Unterhalt übrige Tiefbauten Was | 44'791.95 | | 10'000 | | 7'164.15 | |
| 7101.3144.01 | Unterhalt Hochbauten (Reservoir) | 7'013.90 | | 24'000 | | 5'552.75 | |
| 7101.3151.01 | Unterhalt Apparate, Maschinen, Geräte | 16'763.55 | | 14'500 | | 15'390.05 | |
| 7101.3153.01 | Informatik-Unterhalt (Hardware) | 8'277.85 | | | | | |
| 7101.3170.01 | Reisekosten und Spesen | 60.00 | | | | | |
| 7101.3199.01 | übriger Betriebsaufwand | | | | | 469.60 | |

| Erfolgsrechnung nach Funktionen | | Jahresrechnung 2021 | | Budget 2021 | | Jahresrechnung 2020 | |
|---------------------------------|--|---------------------|-------------------|----------------|----------------|---------------------|-------------------|
| | | Aufwand | Ertrag | Aufwand | Ertrag | Aufwand | Ertrag |
| 7101.3300.30 | Planmässige Abschreibungen Tiefbauten | 2'564.60 | | 8'400 | | 2'564.60 | |
| 7101.3300.60 | Planmässige Abschreibungen Mobilien | | | 900 | | | |
| 7101.3300.91 | Planmässige Abschreibungen altr. VV | 11'006.00 | | 11'000 | | 14'600.40 | |
| 7101.3409.01 | Übrige Passivzinsen Was | | | 400 | | | |
| 7101.3510.10 | Einlage in SF WE | 128'582.70 | | 129'800 | | 145'811.45 | |
| 7101.3510.50 | Einlage in SF WE (Anschlussgebühren) | 32'104.80 | | 17'600 | | 14'876.05 | |
| 7101.3611.01 | Entschädigung an Kanton (Konzession) | 15'242.95 | | 15'000 | | 15'208.55 | |
| 7101.3612.01 | Interne Verrechnung SF - allg. Haushalt | 12'514.00 | | 18'200 | | 4'865.00 | |
| 7101.3632.01 | Beiträge an Gemeinden | 2'298.95 | | 2'500 | | 13'043.55 | |
| 7101.3635.01 | Entschädigung an private Unternehmungen | 2'940.00 | | 3'000 | | 3'090.00 | |
| 7101.4240.01 | Wasserzählermiete | | 1'829.45 | | 1'800 | | 1'800.15 |
| 7101.4240.50 | Anschlussgebühren Wasser | | 32'104.80 | | 17'600 | | 14'876.05 |
| 7101.4250.01 | Erlös aus Wasserverkauf (Verbrauchsgebühren) | | 259'380.95 | | 268'800 | | 261'033.20 |
| 7101.4260.01 | Rückerstattungen Dritter | | 2'785.50 | | 13'000 | | 0.05 |
| 7101.4260.02 | Rückerstattungen Dritter (Schadenersatz) | | 187.05 | | | | |
| 7101.4409.01 | Übrige Zinsen von Finanzvermögen Was | | 588.40 | | | | 9.40 |
| 7101.4510.01 | Entnahme aus SF WE | | | | 20'300 | | |
| 7101.4510.10 | Entnahme aus SF Werterhalt Waser | | 13'570.60 | | | | 17'165.00 |
| 7101.9011.01 | Aufwandüberschuss SF | | 71'397.85 | | 38'200 | | 25'901.05 |
| 72 | Abwasserentsorgung | 417'696.65 | 417'696.65 | 344'400 | 344'400 | 343'514.80 | 343'514.80 |
| 720 | Abwasserentsorgung | 417'696.65 | 417'696.65 | 344'400 | 344'400 | 343'514.80 | 343'514.80 |
| 7201 | Abwasserentsorgung [Gemeindebetrieb] | 417'696.65 | 417'696.65 | 344'400 | 344'400 | 343'514.80 | 343'514.80 |
| 7201.3000.01 | Löhne, Tag- und Sitzungsgelder Behörde | 277.50 | | 500 | | 1'773.25 | |
| 7201.3050.01 | AG-Beiträge AHV, IV, EO, ALV | | | | | 1.70 | |
| 7201.3053.01 | AG-Beiträge an Unfallversicherungen | 0.10 | | | | 1.20 | |
| 7201.3102.01 | Drucksachen, Publikationen | | | 100 | | | |
| 7201.3120.01 | Ver- und Entsorgung | 2'456.20 | | 1'900 | | 1'845.80 | |
| 7201.3130.01 | Telefon, Porti, Gebühren | 1'128.60 | | 1'500 | | 1'838.35 | |
| 7201.3130.02 | Dienstleistungen Dritter | 1'705.00 | | 1'900 | | 676.75 | |
| 7201.3131.01 | Planungen und Projektierungen Dritter Abw | 5'170.25 | | | | | |
| 7201.3132.01 | Honorare externe Berater | 43'425.10 | | 17'000 | | 27'503.50 | |
| 7201.3143.01 | Unterhalt übrige Tiefbauten Abw | 46'181.85 | | 10'000 | | 3'976.80 | |
| 7201.3170.01 | Reisekosten und Spesen | 60.00 | | | | | |

| Erfolgsrechnung nach Funktionen | | Jahresrechnung 2021 | | Budget 2021 | | Jahresrechnung 2020 | |
|---------------------------------|--|---------------------|-------------------|----------------|----------------|---------------------|-------------------|
| | | Aufwand | Ertrag | Aufwand | Ertrag | Aufwand | Ertrag |
| 7201.3300.30 | Planmässige Abschreibungen Tiefbauten | 13'140.60 | | 41'500 | | 13'140.65 | |
| 7201.3320.90 | Planmässige Abschreibungen übr. immat.Anlagen | 9'507.20 | | | | 9'507.20 | |
| 7201.3510.10 | Einlage in SF WE | 150'243.70 | | 124'200 | | 132'065.15 | |
| 7201.3510.50 | Einlage in SF WE (Anschlussgebühren) | 27'820.00 | | 21'100 | | 45'998.55 | |
| 7201.3612.01 | Interne Verrechnung SF - allg. Haushalt (VerwAu) | 15'409.00 | | 21'200 | | 4'479.35 | |
| 7201.3632.01 | ARA Münsingen, Betriebsbeitrag | 52'357.20 | | 50'700 | | 47'513.25 | |
| 7201.3632.02 | ARA Gürbetal, Betriebsbeitrag | 40'608.80 | | 41'300 | | 45'522.70 | |
| 7201.3632.03 | Beiträge an Gemeinden | 6'212.05 | | 7'600 | | 6'333.80 | |
| 7201.3660.20 | Planmässige Abschreibungen Investitionsbeiträge | 1'993.50 | | 3'900 | | 1'336.80 | |
| 7201.4240.01 | Benutzungsgebühren und Dienstleistungen | | 190'636.30 | | 190'200 | | 198'711.30 |
| 7201.4240.50 | Anschlussgebühren | | 27'820.00 | | 21'100 | | 45'998.55 |
| 7201.4260.01 | Rückerstattungen Dritter | | 2'133.00 | | | | 8'096.65 |
| 7201.4409.01 | Übrige Zinsen von Finanzvermögen Abw | | 12'053.35 | | 12'000 | | 11'938.15 |
| 7201.4510.02 | Entnahme aus SF WE | | | | 41'500 | | |
| 7201.4510.10 | Entnahme aus SF Werterhalt Abwasser | | 24'641.30 | | | | 23'984.65 |
| 7201.4632.01 | Beiträge von Gemeinden | | | | 2'800 | | |
| 7201.9011.01 | Aufwandüberschuss SF | | 160'412.70 | | 76'800 | | 54'785.50 |
| 73 | Abfall | 106'752.15 | 106'752.15 | 109'100 | 109'100 | 114'769.41 | 114'769.41 |
| 730 | Abfall | 106'752.15 | 106'752.15 | 109'100 | 109'100 | 114'769.41 | 114'769.41 |
| 7301 | Abfall [Gemeindebetrieb] | 106'752.15 | 106'752.15 | 109'100 | 109'100 | 114'769.41 | 114'769.41 |
| 7301.3000.01 | Löhne, Tag- und Sitzungsgelder Behörde | 262.50 | | 500 | | 340.75 | |
| 7301.3101.01 | Verbrauchsmaterial | 452.75 | | 300 | | 48.35 | |
| 7301.3102.01 | Drucksachen, Publikationen | 30.48 | | 800 | | 892.65 | |
| 7301.3111.01 | Maschinen, Geräte und Fahrzeuge | | | 3'600 | | | |
| 7301.3130.01 | Abfuhrkosten | 38'985.35 | | 42'600 | | 42'463.90 | |
| 7301.3130.02 | Kehrichtbeseitigung (Deponie) | 41'455.55 | | 47'800 | | 36'601.85 | |
| 7301.3130.03 | Telefon, Porti, Internet | 378.80 | | 900 | | 649.86 | |
| 7301.3130.04 | Dienstleistungen Dritter | 56.72 | | 2'300 | | | |
| 7301.3134.01 | Haftpflicht-/Sachversicherung | 69.90 | | 100 | | 69.50 | |
| 7301.3170.01 | Reisekosten und Spesen | 168.00 | | | | | |
| 7301.3300.40 | Planmässige Abschreibungen Hochbauten | 488.25 | | 500 | | 488.25 | |
| 7301.3612.01 | Interne Verrechnung SF - allg. Haushalt (VerwAu) | 8'921.00 | | 6'500 | | 13'225.45 | |
| 7301.3632.01 | Beitrag an regionale Tierkadaverbeseitigung | 14'567.80 | | 3'000 | | 5'457.25 | |
| 7301.3632.02 | Beiträge an Gemeinden | 915.05 | | 200 | | | |
| 7301.4240.01 | Kehrichtabfuhrgebühren | | 93'677.85 | | 102'200 | | 112'057.05 |

| Erfolgsrechnung nach Funktionen | | Jahresrechnung 2021 | | Budget 2021 | | Jahresrechnung 2020 | |
|---------------------------------|---|---------------------|-----------------|---------------|--------------|---------------------|------------------|
| | | Aufwand | Ertrag | Aufwand | Ertrag | Aufwand | Ertrag |
| 7301.4260.01 | Rückerstattungen Dritter | | 8'649.70 | | 4'800 | | 1'562.11 |
| 7301.4409.01 | Übrige Zinsen von Finanzvermögen Abf | | 819.35 | | 700 | | 744.25 |
| 7301.4451.01 | Dividende AVAG | | 406.00 | | 400 | | 406.00 |
| 7301.9010.01 | Ertragsüberschuss SF | | | | | 14'531.60 | |
| 7301.9011.01 | Aufwandüberschuss SF | | 3'199.25 | | 1'000 | | |
| 74 | Verbauungen | 101'178.30 | 73.50 | 74'200 | | 89'130.90 | |
| 741 | Gewässerverbauungen | 101'178.30 | 73.50 | 69'700 | | 89'130.90 | |
| 7410 | Gewässerverbauungen | 101'178.30 | 73.50 | 69'700 | | 89'130.90 | |
| 7410.3000.01 | Löhne, Tag- und Sitzungsgelder | 465.00 | | | | | |
| 7410.3053.01 | AG-Beiträge an Unfallversicherungen | 0.50 | | | | | |
| 7410.3130.01 | Dienstleistungen Dritter | 27'615.35 | | 42'000 | | 61'040.65 | |
| 7410.3142.01 | Unterhalt Wasserbau | 17'901.20 | | | | | |
| 7410.3161.01 | Mieten, Benützungskosten Anlagen | 320.00 | | | | | |
| 7410.3300.20 | Planmässige Abschreibungen Wasserbau | 223.25 | | 300 | | 223.25 | |
| 7410.3632.01 | Beitrag an Verband | 44'065.00 | | 26'400 | | 26'355.00 | |
| 7410.3910.01 | Interne Verrechnung von Dienstleistungen | 10'588.00 | | 1'000 | | 1'512.00 | |
| 7410.4260.01 | Rückerstattungen Dritter | | 73.50 | | | | |
| 745 | Naturgefahren | | | 4'500 | | | |
| 7450 | Naturgefahren | | | 4'500 | | | |
| 7450.3134.01 | Beitrag an Stiftung EKV | | | 4'500 | | | |
| 76 | Bekämpfung von Umweltverschmutzung | 553.50 | | 1'500 | | 992.00 | |
| 761 | Luftreinhaltung und Klimaschutz | | | 1'500 | | 992.00 | |
| 7610 | Luftreinhaltung und Klimaschutz | | | 1'500 | | 992.00 | |
| 7610.3130.01 | Gebühren Oelfeuerungskontrolle | | | 1'500 | | 992.00 | |
| 769 | Bekämpfung von Umweltverschmutzung | 553.50 | | | | | |
| 7697 | Regionale Energieberatung | 553.50 | | | | | |
| 7697.3632.01 | Beitrag an Regionalkonferenz | 553.50 | | | | | |
| 77 | Übriger Umweltschutz | 49'367.80 | 8'212.90 | 47'900 | 6'400 | 62'538.55 | 10'429.80 |
| 771 | Friedhof und Bestattung | 29'130.05 | 7'456.40 | 36'500 | 6'400 | 47'584.55 | 10'429.80 |
| 7710 | Friedhof und Bestattung allgemein | 29'130.05 | 7'456.40 | 36'500 | 6'400 | 47'584.55 | 10'429.80 |
| 7710.3000.01 | Löhne, Tag- und Sitzungsgelder Behörden | | | 500 | | 30.00 | |

| Erfolgsrechnung nach Funktionen | | Jahresrechnung 2021 | | Budget 2021 | | Jahresrechnung 2020 | |
|---------------------------------|---|---------------------|-------------------|---------------|----------------|---------------------|-------------------|
| | | Aufwand | Ertrag | Aufwand | Ertrag | Aufwand | Ertrag |
| 7710.3010.01 | Löhne Verwaltungs- und Betriebspersonal | 10'341.25 | | 5'700 | | 4'980.80 | |
| 7710.3010.09 | Taggelder | -1'370.85 | | | | | |
| 7710.3050.01 | AG-Beiträge AHV, IV, EO, ALV, Verwaltungskosten | 604.85 | | 300 | | 251.05 | |
| 7710.3052.01 | AG-Beiträge an Pensionskassen | 0.05 | | | | | |
| 7710.3053.01 | AG-Beiträge an Unfallversicherung | 71.50 | | 100 | | 9.65 | |
| 7710.3054.01 | AG-Beiträge an Familienausgleichskasse | 147.45 | | 100 | | 61.70 | |
| 7710.3055.01 | AG-Beiträge an Krankentaggeldversicherungen | 32.15 | | | | | |
| 7710.3099.01 | Übriger Personalaufwand | | | 200 | | | |
| 7710.3101.01 | Betriebs- und Verbrauchsmaterial | 1'034.15 | | 200 | | 684.25 | |
| 7710.3111.01 | Maschinen, Geräte und Fahrzeuge | 500.00 | | 500 | | 113.10 | |
| 7710.3120.01 | Ver- und Entsorgung | 2'852.50 | | 4'100 | | 3'434.20 | |
| 7710.3130.01 | Dienstleistungen Dritter | 1'505.00 | | 6'000 | | 24'241.15 | |
| 7710.3134.01 | Haftpflicht- und Sachversicherung | 341.65 | | 400 | | 340.85 | |
| 7710.3144.01 | Unterhalt Aufbahrungsgebäude | 801.90 | | 500 | | 435.00 | |
| 7710.3144.02 | Unterhalt Anlage | 6'859.65 | | 3'000 | | 7'940.20 | |
| 7710.3151.01 | Unterhalt Maschinen, Geräte | 548.20 | | 500 | | | |
| 7710.3170.01 | Reisekosten und Spesen | | | 100 | | | |
| 7710.3300.40 | Planmässige Abschreibungen Hochbauten VV (neu) | 1'556.60 | | 1'600 | | 1'556.60 | |
| 7710.3910.01 | Interne Verrechnungen von Dienstleistungen | 3'304.00 | | 12'700 | | 3'506.00 | |
| 7710.4240.01 | Friedhofgebühren | | 1'500.00 | | | | 2'200.00 |
| 7710.4502.01 | Fondsentnahme | | 1'481.50 | | 1'500 | | 1'282.00 |
| 7710.4612.01 | Entschädigung von Gemeinden | | 4'474.90 | | 4'900 | | 6'947.80 |
| 779 | Umweltschutz | 20'237.75 | 756.50 | 11'400 | | 14'954.00 | |
| 7792 | Hundetoiletten | 20'237.75 | 756.50 | 11'400 | | 14'954.00 | |
| 7792.3101.01 | Verbrauchsmaterial | 2'230.40 | | 1'500 | | 1'808.10 | |
| 7792.3111.01 | Maschinen, Geräte und Fahrzeuge | 3'001.25 | | 2'300 | | 781.90 | |
| 7792.3130.01 | Dienstleistungen Dritter | 103.70 | | | | | |
| 7792.3161.01 | Mieten, Benützungskosten | 1'418.40 | | | | | |
| 7792.3910.01 | Interne Verrechnung von Dienstleistungen | 13'484.00 | | 7'600 | | 12'364.00 | |
| 7792.4260.01 | Rückerstattungen Dritter | | 756.50 | | | | |
| 79 | Raumordnung | 7'981.80 | 223'724.00 | 9'000 | 170'100 | 46'434.60 | 171'652.82 |
| 790 | Raumordnung | 7'981.80 | 223'724.00 | 9'000 | 170'100 | 46'434.60 | 171'652.82 |

| Erfolgsrechnung nach Funktionen | | Jahresrechnung 2021 | | Budget 2021 | | Jahresrechnung 2020 | |
|---------------------------------|--|---------------------|-------------------|---------------|----------------|---------------------|-------------------|
| | | Aufwand | Ertrag | Aufwand | Ertrag | Aufwand | Ertrag |
| 7900 | Raumordnung allgemein | 288.15 | 223'724.00 | | 170'100 | 37'595.15 | 171'652.82 |
| 7900.3010.01 | Löhne Verwaltungs- und Betriebspersonal | 1.00 | | | | | |
| 7900.3050.01 | AG-Beiträge AHV, IV, EO, ALV | 68.05 | | | | 52.20 | |
| 7900.3053.01 | AG-Beiträge an Unfallversicherungen | 1.90 | | | | 1.40 | |
| 7900.3054.01 | AG-Beiträge an Familienausgleichskasse | 16.50 | | | | | |
| 7900.3690.01 | Beitrag aus MWA | | | | | 37'249.15 | |
| 7900.3893.01 | Einlagen in SF MWA | 200.70 | | | | 292.40 | |
| 7900.4309.01 | Inkonvenienzentschädigungen/Deponiebeiträge | | 223'523.30 | | 170'000 | | 134'111.27 |
| 7900.4409.01 | Verrechnete Zinsen SF MWA | | 200.70 | | 100 | | 292.40 |
| 7900.4893.01 | Entnahme aus SF MWA | | | | | | 37'249.15 |
| 7907 | Regionalkonferenzen | 7'693.65 | | 9'000 | | 8'839.45 | |
| 7907.3632.01 | Beiträge an Regionalkonferenz | 7'693.65 | | | | | |
| 7907.3634.01 | Beiträge Regionalkonferenzen | | | 9'000 | | 8'839.45 | |
| 8 | Volkswirtschaft | 13'479.65 | 86'935.10 | 16'400 | 85'000 | 13'556.95 | 85'584.00 |
| 81 | Landwirtschaft | 4'334.65 | 3'176.50 | 7'000 | 3'000 | 4'196.95 | 3'236.00 |
| 811 | Verwaltung, Vollzug und Kontrolle | 4'334.65 | 3'176.50 | 7'000 | 3'000 | 4'196.95 | 3'236.00 |
| 8110 | Verwaltung, Vollzug und Kontrolle | 4'334.65 | 3'176.50 | 7'000 | 3'000 | 4'196.95 | 3'236.00 |
| 8110.3010.01 | Löhne des Verwaltungs- und Betriebspersonals | 1'652.85 | | 3'700 | | 1'434.55 | |
| 8110.3053.01 | AG-Beiträge an Unfallversicherung | 3.20 | | | | 2.80 | |
| 8110.3100.01 | Büromaterial | | | 100 | | | |
| 8110.3140.01 | Unterhalt an Grundstücken, Plätze, Anlagen | | | 500 | | | |
| 8110.3170.01 | Reisekosten und Spesen | 8.60 | | 100 | | 89.60 | |
| 8110.3636.01 | Beiträge an private Unternehmungen | 2'670.00 | | 2'600 | | 2'670.00 | |
| 8110.4260.01 | Rückerstattungen Dritter | | 676.50 | | 2'000 | | 60.00 |
| 8110.4479.01 | Übrige Erträge Liegenschaften VV (PP Viehschauplatz) | | 2'500.00 | | 1'000 | | 3'176.00 |
| 82 | Forstwirtschaft | | | 200 | | | |
| 820 | Forstwirtschaft | | | 200 | | | |
| 8200 | Forstwirtschaft | | | 200 | | | |
| 8200.3101.01 | Betriebs- und Verbrauchsmaterial | | | 100 | | | |
| 8200.3161.01 | Mieten, Benützungskosten Anlagen | | | 100 | | | |

| Erfolgsrechnung nach Funktionen | | Jahresrechnung 2021 | | Budget 2021 | | Jahresrechnung 2020 | |
|---------------------------------|--|---------------------|---------------------|----------------|------------------|---------------------|---------------------|
| | | Aufwand | Ertrag | Aufwand | Ertrag | Aufwand | Ertrag |
| 84 | Tourismus | 9'145.00 | | 9'200 | | 9'360.00 | |
| 840 | Tourismus | 9'145.00 | | 9'200 | | 9'360.00 | |
| 8406 | Regionaler Tourismus | 9'145.00 | | 9'200 | | 9'360.00 | |
| 8406.3636.01 | Beiträge an private Unternehmungen (Naturpark Gantrisch) | 9'145.00 | | 9'200 | | 9'360.00 | |
| 87 | Brennstoffe und Energie | | 83'758.60 | | 82'000 | | 82'348.00 |
| 871 | Elektrizität | | 83'758.60 | | 82'000 | | 82'348.00 |
| 8710 | Elektrizität allgemein | | 83'758.60 | | 82'000 | | 82'348.00 |
| 8710.4120.01 | Konzessionen BKW Energie AG | | 83'758.60 | | 82'000 | | 82'348.00 |
| 9 | Finanzen und Steuern | 1'302'127.33 | 5'406'656.53 | 436'000 | 4'876'300 | 2'083'963.56 | 6'179'649.85 |
| 91 | Steuern | -205'851.20 | 4'804'865.75 | 24'500 | 4'221'700 | 19'994.80 | 4'380'710.95 |
| 910 | Steuern | -205'851.20 | 4'804'865.75 | 24'500 | 4'221'700 | 19'994.80 | 4'380'710.95 |
| 9100 | Allgemeine Gemeindesteuern | -206'161.85 | 4'228'562.45 | 24'500 | 3'770'400 | 19'881.70 | 3'845'250.20 |
| 9100.3180.01 | WB gefährdete Steuerguthaben | -219'680.00 | | | | 10'000.00 | |
| 9100.3181.01 | Forderungsverluste allg. Gemeindesteuern | 13'518.15 | | 24'500 | | 9'881.70 | |
| 9100.4000.01 | Einkommenssteuern | | 3'520'019.80 | | 3'263'000 | | 3'146'348.75 |
| 9100.4000.20 | Nachsteuern und Bussen Einkommenssteuern | | 16'422.15 | | | | 4'021.60 |
| 9100.4000.40 | Aktive Steuerauscheidungen Einkommen | | 68'833.35 | | 136'000 | | 200'606.20 |
| 9100.4000.50 | Passive Steuerauscheidungen Einkommen | | -85'828.45 | | -116'000 | | -83'069.15 |
| 9100.4000.60 | Pauschale Steueranrechnungen natürliche Personen | | -289.75 | | | | -163.90 |
| 9100.4000.70 | Rückstellungen für Steuerteilungen natürliche Personen | | 98'230.00 | | | | -9'416.00 |
| 9100.4001.01 | Vermögenssteuern | | 348'034.10 | | 310'000 | | 270'058.95 |
| 9100.4001.40 | Aktive Steuerauscheidungen Vermögen | | 15'400.10 | | 93'000 | | 210'794.90 |
| 9100.4001.50 | Passive Steuerauscheidungen Vermögen | | -24'629.10 | | -26'000 | | -23'396.85 |
| 9100.4002.01 | Quellensteuern | | 35'771.05 | | 16'300 | | 56'525.50 |
| 9100.4002.10 | Quellensteuern ausserhalb der Ertragsabrechnung (BGSA) | | 1'086.15 | | 1'000 | | 1'140.20 |
| 9100.4010.01 | Gewinnsteuern | | 116'593.40 | | 54'000 | | 53'950.40 |
| 9100.4010.40 | Aktive Steuerauscheidungen Gewinnsteuern | | 118'153.25 | | 41'000 | | 23'821.15 |
| 9100.4010.50 | Passive Steuerauscheidungen Gewinnsteuern | | -2'512.55 | | -2'900 | | -9'132.55 |
| 9100.4011.01 | Kapitalsteuern | | 345.10 | | 1'000 | | -44.65 |
| 9100.4011.40 | Aktive Steuerauscheidungen Kapitalsteuern | | 124.80 | | | | 231.05 |

| Erfolgsrechnung nach Funktionen | | Jahresrechnung 2021 | | Budget 2021 | | Jahresrechnung 2020 | |
|---------------------------------|---|---------------------|-------------------|----------------|----------------|---------------------|---------------------|
| | | Aufwand | Ertrag | Aufwand | Ertrag | Aufwand | Ertrag |
| 9100.4011.50 | Passive Steuerauscheidungen Kapitalsteuern | | -221.55 | | | | -13.05 |
| 9100.4019.01 | Holdingsteuern | | | | | | 6.85 |
| 9100.4029.01 | Eingang abgeschriebene Steuern | | 3'030.60 | | | | 2'980.80 |
| 9101 | Sondersteuern | 170.80 | 246'913.15 | | 110'000 | 1.75 | 212'810.80 |
| 9101.3181.01 | Forderungsverlust Sondersteuern | 170.80 | | | | 1.75 | |
| 9101.4022.01 | Grundstückgewinnsteuern | | 150'761.80 | | 40'000 | | 148'909.05 |
| 9101.4022.10 | Sonderveranlagungen | | 96'151.35 | | 70'000 | | 63'901.75 |
| 9102 | Liegenschaftssteuern | 139.85 | 317'070.15 | | 330'000 | 111.35 | 311'449.95 |
| 9102.3181.01 | Forderungsverluste Liegenschaftssteuern | 139.85 | | | | 111.35 | |
| 9102.4021.01 | Liegenschaftssteuern | | 317'070.15 | | 330'000 | | 311'449.95 |
| 9103 | Hundesteuern | | 12'320.00 | | 11'300 | | 11'200.00 |
| 9103.4033.01 | Hundetaxe | | 12'320.00 | | 11'300 | | 11'200.00 |
| 93 | Finanz- und Lastenausgleich | 331'916.00 | 349'247.00 | 333'600 | 371'100 | 340'259.00 | 360'808.00 |
| 930 | Finanz- und Lastenausgleich | 331'916.00 | 349'247.00 | 333'600 | 371'100 | 340'259.00 | 360'808.00 |
| 9300 | Finanz- und Lastenausgleich | 331'916.00 | 349'247.00 | 333'600 | 371'100 | 340'259.00 | 360'808.00 |
| 9300.3621.60 | Beitrag an Kanton (LAG neue Aufgabenteilung) | 331'916.00 | | 333'600 | | 340'259.00 | |
| 9300.4621.60 | Geografisch-topografischer Zuschuss | | 36'489.00 | | 34'900 | | 34'904.00 |
| 9300.4621.99 | Fonds für Sonderfälle Kompensation Einbussen Fusion | | 74'808.00 | | 74'800 | | 74'808.00 |
| 9300.4622.70 | Disparitätenabbau Gemeinden | | 237'950.00 | | 261'400 | | 251'096.00 |
| 95 | Ertragsanteile, übrige | | 5'102.70 | | | | 4'303.65 |
| 950 | Ertragsanteile, übrige | | 5'102.70 | | | | 4'303.65 |
| 9500 | Ertragsanteile, übrige | | 5'102.70 | | | | 4'303.65 |
| 9500.4024.01 | Erbschafts- und Schenkungssteuern | | | | | | 226.85 |
| 9500.4600.01 | Ertragsanteile Direkte Bundessteuer | | 5'102.70 | | | | 4'076.80 |
| 96 | Vermögens- und Schuldenverwaltung | 48'070.60 | 84'095.28 | 53'500 | 47'800 | 66'381.55 | 1'433'458.60 |
| 961 | Zinsen | 21'448.60 | 26'345.28 | 30'100 | 29'600 | 25'857.75 | 31'087.95 |

| Erfolgsrechnung nach Funktionen | | Jahresrechnung 2021 | | Budget 2021 | | Jahresrechnung 2020 | |
|---------------------------------|--|---------------------|------------------|---------------|---------------|---------------------|---------------------|
| | | Aufwand | Ertrag | Aufwand | Ertrag | Aufwand | Ertrag |
| 9610 | Zinsen | 21'448.60 | 26'345.28 | 30'100 | 29'600 | 25'857.75 | 31'087.95 |
| 9610.3181.01 | Forderungsverluste Verzugszins Steuern | 519.15 | | 200 | | 313.25 | |
| 9610.3401.01 | Zinsen auf kurzfristigen Finanzverbindlichkeiten | 3'900.00 | | 3'900 | | | |
| 9610.3406.01 | Zinsen auf langfristigen Finanzverbindlichkeiten | | | | | 7'800.00 | |
| 9610.3409.01 | Übrige Passivzinsen (Spezialfinanzierungen) | 13'713.20 | | 16'000 | | 13'900.25 | |
| 9610.3409.02 | Übrige Passivzinsen (Sonderrechnungen) | 750.40 | | | | 745.30 | |
| 9610.3499.01 | Vergütungszinsen Steuern | 2'565.85 | | 10'000 | | 3'098.95 | |
| 9610.4401.01 | Zinsen Forderungen und Kontokorrente | | 109.25 | | | | |
| 9610.4401.02 | Verzugszinsen Steuern | | 15'894.45 | | 20'000 | | 17'439.45 |
| 9610.4402.01 | Zinsen kurzfristige Finanzanlagen | | 738.65 | | 500 | | |
| 9610.4407.01 | Zinsen langfristige Finanzanlagen | | 6'004.20 | | 5'300 | | 5'953.00 |
| 9610.4409.01 | Interne Verrechnung Zinsen SF | | 205.33 | | 400 | | |
| 9610.4940.02 | Interne Verrechnung Zinsen LS FV | | 3'393.40 | | 3'400 | | 7'695.50 |
| 963 | Liegenschaften des Finanzvermögens | 25'322.00 | 13'570.00 | 23'400 | 18'200 | 50'823.80 | 1'340'640.65 |
| 9630 | Liegenschaften FV | | | | | 9'940.00 | 1'281'572.65 |
| 9630.3441.01 | Wertberichtigung Sachanlagen FV | | | | | 9'940.00 | |
| 9630.4411.40 | Gewinn aus Verkäufen von Liegenschaften FV | | | | | | 509'908.00 |
| 9630.4896.01 | Entnahmen aus Neubewertungsreserve | | | | | | 771'664.65 |
| 9631 | Liegenschaft FV SH Gelterfingen | 662.15 | | | | 18'539.60 | 43'608.00 |
| 9631.3110.01 | Maschinen, Geräte | | | | | 64.60 | |
| 9631.3120.01 | Ver- und Entsorgung | 193.00 | | | | 3'865.00 | |
| 9631.3130.01 | Verkaufsaufwendungen/Gebühren | | | | | 5'714.80 | |
| 9631.3134.01 | Haftpflicht-/Sachversicherung | 373.25 | | | | 1'500.35 | |
| 9631.3144.01 | Unterhalt Liegenschaft Garage Gelterfingen | | | | | 2'996.85 | |
| 9631.3940.02 | Interne Verrechnung von Zinsen LS FV | 95.90 | | | | 4'398.00 | |
| 9631.4430.01 | Mietzinse SH Gelterfingen | | | | | | 43'608.00 |
| 9633 | Liegenschaft FV FW Magazin | 2'783.90 | 4'990.00 | 3'900 | 6'000 | 2'456.55 | 6'190.00 |
| 9633.3120.01 | Ver- und Entsorgung | 607.60 | | 500 | | 345.55 | |
| 9633.3134.01 | Haftpflicht-/Sachversicherung | 325.80 | | 400 | | 325.00 | |
| 9633.3144.01 | Unterhalt Liegenschaft FW Magazin | | | 500 | | 63.00 | |
| 9633.3910.01 | Interne Verrechnung von Dienstleistungen | 553.00 | | 1'100 | | 425.50 | |
| 9633.3940.02 | Interne Verrechnung von Zinsen LS FV | 1'297.50 | | 1'400 | | 1'297.50 | |

| Erfolgsrechnung nach Funktionen | | Jahresrechnung 2021 | | Budget 2021 | | Jahresrechnung 2020 | |
|---------------------------------|---|---------------------|------------------|---------------|--------------|---------------------|------------------|
| | | Aufwand | Ertrag | Aufwand | Ertrag | Aufwand | Ertrag |
| 9633.4430.01 | Mietzinse FW Magazin Gelterfingen | | 3'990.00 | | 5'000 | | 5'190.00 |
| 9633.4612.01 | Interne Verrechnung SF Mietzinse | | 1'000.00 | | 1'000 | | 1'000.00 |
| 9634 | Grundstücke FV | | 2'250.00 | | 2'300 | | 2'340.00 |
| 9634.4430.01 | Pachtzins landw. Parzellen | | 990.00 | | 1'000 | | 1'080.00 |
| 9634.4430.02 | Pachtzins Fischenzenrecht | | 1'260.00 | | 1'300 | | 1'260.00 |
| 9636 | Liegenschaft FV MZR Noflen | 21'875.95 | 6'330.00 | 19'500 | 9'900 | 19'887.65 | 6'930.00 |
| 9636.3010.01 | Löhne des Verwaltungs- und Betriebspersonal | 7'495.80 | | 7'500 | | 7'354.70 | |
| 9636.3050.01 | AG-Beiträge AHV, IV, EO, ALV | 492.45 | | 600 | | 475.30 | |
| 9636.3053.01 | AG-Beiträge an Unfallversicherung | 14.45 | | 100 | | 14.30 | |
| 9636.3054.01 | AG-Beiträge an Familienausgleichskasse | 119.75 | | 100 | | 117.70 | |
| 9636.3101.01 | Reinigungs- und Verbrauchsmaterial | 158.45 | | 500 | | 291.00 | |
| 9636.3110.01 | Büromöbel und Geräte | | | | | 64.60 | |
| 9636.3120.01 | Ver- und Entsorgung | 2'539.85 | | 5'200 | | 4'670.65 | |
| 9636.3134.01 | Haftpflicht-/Sachversicherung | 849.40 | | 900 | | 847.80 | |
| 9636.3144.01 | Unterhalt Liegenschaft MZR | 7'500.80 | | 1'500 | | | |
| 9636.3159.01 | Unterhalt übrige mobilie Anlagen | | | 500 | | 3'381.60 | |
| 9636.3910.01 | Interne Verrechnung von Dienstleistungen | 705.00 | | 600 | | 670.00 | |
| 9636.3940.01 | Interne Verrechnung von Zinsen LS FV | 2'000.00 | | 2'000 | | 2'000.00 | |
| 9636.4430.01 | Mietzinse MZR Noflen | | 5'380.00 | | 6'300 | | 5'960.00 |
| 9636.4432.01 | Benützunggebühren MZR Noflen | | 950.00 | | 3'600 | | 970.00 |
| 969 | Finanzvermögen | 1'300.00 | 44'180.00 | | | -10'300.00 | 61'730.00 |
| 9690 | Finanzvermögen | 1'300.00 | 44'180.00 | | | -10'300.00 | 61'730.00 |
| 9690.3180.01 | Wertberichtigung auf Forderungen (Delkredere) | 1'300.00 | | | | -10'300.00 | |
| 9690.4410.01 | Buchgewinn Aktien | | | | | | 100.00 |
| 9690.4440.01 | Wertberichtigung Aktien | | 44'180.00 | | | | 61'630.00 |
| 97 | Rückverteilungen | | 208.00 | | 900 | | 368.65 |
| 971 | Rückverteilungen aus CO2-Abgabe | | 208.00 | | 900 | | 368.65 |
| 9710 | Rückverteilungen aus CO2-Abgabe | | 208.00 | | 900 | | 368.65 |
| 9710.4699.10 | Rückverteilung CO2 Abgabe | | 208.00 | | 900 | | 368.65 |

| Erfolgsrechnung nach Funktionen | | Jahresrechnung 2021 | | Budget 2021 | | Jahresrechnung 2020 | |
|---------------------------------|--|---------------------|---------------------|------------------|------------------|---------------------|---------------------|
| | | Aufwand | Ertrag | Aufwand | Ertrag | Aufwand | Ertrag |
| 99 | Nicht aufgeteilte Posten | 1'127'991.93 | 163'137.80 | 24'400 | 234'800 | 1'657'328.21 | |
| 990 | Nicht aufgeteilte Posten | 24'388.35 | | 24'400 | | 24'388.40 | |
| 9901 | Nicht aufgeteilte Posten | 24'388.35 | | 24'400 | | 24'388.40 | |
| 9901.3300.40 | Planmässige Abschreibungen (linear) | 24'388.35 | | 24'400 | | 24'388.40 | |
| 995 | Neutrale Aufwendungen und Erträge | 101'561.00 | 163'137.80 | | 69'800 | | |
| 9950 | Neutrale Aufwendungen und Erträge | 101'561.00 | 163'137.80 | | 69'800 | | |
| 9950.3896.02 | Einlage in Schwankungsreserve | 101'561.00 | | | | | |
| 9950.4896.01 | Entnahmen aus Neubewertungsreserven | | 163'137.80 | | 69'800 | | |
| 999 | Abschluss | 1'002'042.58 | | | 165'000 | 1'632'939.81 | |
| 9990 | Abschluss | 1'002'042.58 | | | 165'000 | 1'632'939.81 | |
| 9990.9000.00 | Ertragsüberschuss | 1'002'042.58 | | | | 1'632'939.81 | |
| 9990.9001.00 | Aufwandüberschuss | | | | 165'000 | | |
| Total | | 7'672'323.23 | 7'672'323.23 | 6'843'200 | 6'843'200 | 8'094'179.48 | 8'094'179.48 |

12.3 Erfolgsrechnung nach Sachgruppen

| Erfolgsrechnung nach Sachgruppen | | Jahresrechnung 2021 | | Budget 2021 | | Jahresrechnung 2020 | |
|----------------------------------|---|---------------------|--------|------------------|--------|---------------------|--------|
| | | Aufwand | Ertrag | Aufwand | Ertrag | Aufwand | Ertrag |
| 3 | Aufwand | 6'670'280.65 | | 6'843'200 | | 6'446'708.07 | |
| 30 | Personalaufwand | 1'119'283.10 | | 1'162'100 | | 962'546.50 | |
| 300 | Behörden und Kommissionen | 85'525.10 | | 97'300 | | 83'851.90 | |
| 3000 | Löhne, Tag- und Sitzungsgelder an Behörden und Kommissionen | 85'525.10 | | 97'300 | | 83'851.90 | |
| 301 | Löhne des Verwaltungs- und Betriebspersonals | 848'271.55 | | 862'100 | | 744'828.10 | |
| 3010 | Löhne des Verwaltungs- und Betriebspersonals | 848'271.55 | | 862'100 | | 744'828.10 | |
| 305 | Arbeitgeberbeiträge | 142'135.60 | | 143'200 | | 112'911.05 | |
| 3050 | AG-Beiträge AHV, IV, EO, ALV, Verwaltungskosten | 54'301.15 | | 60'200 | | 47'551.45 | |
| 3052 | AG-Beiträge an Pensionskassen | 57'014.70 | | 51'100 | | 40'438.10 | |
| 3053 | AG-Beiträge an Unfallversicherungen | 12'597.85 | | 9'500 | | 8'900.80 | |
| 3054 | AG-Beiträge an Familienausgleichskasse | 13'419.75 | | 14'000 | | 11'778.55 | |
| 3055 | AG-Beiträge an Krankentaggeldversicherungen | 4'802.15 | | 8'400 | | 4'242.15 | |
| 309 | Übriger Personalaufwand | 43'350.85 | | 59'500 | | 20'955.45 | |
| 3090 | Aus- und Weiterbildung des Personals | 37'382.50 | | 57'800 | | 18'198.20 | |
| 3091 | Personalwerbung | 4'421.50 | | | | 1'585.40 | |
| 3099 | Übriger Personalaufwand | 1'546.85 | | 1'700 | | 1'171.85 | |
| 31 | Sach- und übriger Betriebsaufwand | 866'236.77 | | 957'900 | | 992'587.37 | |
| 310 | Material- und Warenaufwand | 46'791.92 | | 61'500 | | 84'519.97 | |
| 3100 | Büromaterial | 5'160.40 | | 6'500 | | 4'913.16 | |
| 3101 | Betriebs-, Verbrauchsmaterial | 33'613.39 | | 42'200 | | 38'027.86 | |
| 3102 | Drucksachen, Publikationen | 4'922.88 | | 9'000 | | 10'160.75 | |
| 3103 | Fachliteratur, Zeitschriften | 3'095.25 | | 3'800 | | 3'418.20 | |
| 3109 | Übriger Material- und Warenaufwand | | | | | 28'000.00 | |
| 311 | Nicht aktivierbare Anlagen | 116'483.60 | | 68'800 | | 123'268.18 | |
| 3110 | Büromöbel und Geräte | 48'827.95 | | 6'500 | | 4'301.35 | |
| 3111 | Maschinen, Geräte und Fahrzeuge | 37'653.70 | | 40'800 | | 99'579.10 | |
| 3112 | Kleider, Wäsche, Vorhänge | 1'290.45 | | 1'200 | | 1'076.75 | |
| 3113 | Hardware | 3'737.95 | | 1'000 | | | |
| 3118 | Immaterielle Anlagen | 24'973.55 | | 19'300 | | 18'310.98 | |
| 312 | Ver- und Entsorgung Liegenschaften Verwaltungsvermögen | 89'928.30 | | 91'900 | | 84'472.30 | |
| 3120 | Ver- und Entsorgung Liegenschaften Verwaltungsvermögen | 89'928.30 | | 91'900 | | 84'472.30 | |
| 313 | Dienstleistungen und Honorare | 401'972.31 | | 404'600 | | 470'137.88 | |
| 3130 | Dienstleistungen Dritter | 257'735.26 | | 273'400 | | 319'719.83 | |

| Erfolgsrechnung nach Sachgruppen | Jahresrechnung 2021 | | Budget 2021 | | Jahresrechnung 2020 | |
|----------------------------------|---|--------------------|-------------|----------------|---------------------|-------------------|
| | Aufwand | Ertrag | Aufwand | Ertrag | Aufwand | Ertrag |
| 3131 | Planung und Projektierungen Dritter | 10'598.35 | | | | |
| 3132 | Honorare externe Berater, Gutachter, Fachexperten etc. | 69'237.20 | | 52'100 | | 87'206.15 |
| 3133 | Informatik-Nutzungsaufwand | 33'629.65 | | 38'300 | | 32'394.25 |
| 3134 | Sachversicherungsprämien | 24'249.20 | | 28'300 | | 24'355.85 |
| 3136 | Honorare privatärztlicher Tätigkeit | 3'795.45 | | 8'900 | | 3'932.25 |
| 3137 | Steuern und Abgaben | 2'727.20 | | 3'600 | | 2'529.55 |
| 314 | Baulicher Unterhalt und betrieblicher Unterhalt | 308'716.18 | | 189'200 | | 122'051.38 |
| 3140 | Unterhalt an Grundstücken | 1'067.80 | | 10'100 | | 772.70 |
| 3141 | Unterhalt Strassen / Verkehrswege | 129'874.50 | | 89'500 | | 31'049.00 |
| 3142 | Unterhalt Wasserbau | 17'901.20 | | | | |
| 3143 | Unterhalt übrige Tiefbauten | 90'973.80 | | 20'000 | | 11'140.95 |
| 3144 | Unterhalt Hochbauten, Gebäude | 68'898.88 | | 67'600 | | 77'867.83 |
| 3149 | Unterhalt übrige Sachanlagen | | | 2'000 | | 1'220.90 |
| 315 | Unterhalt Mobilien und immaterielle Anlagen | 75'811.36 | | 71'300 | | 68'181.56 |
| 3150 | Unterhalt Büromöbel und -geräte | 3'785.00 | | 5'000 | | 3'775.70 |
| 3151 | Unterhalt Apparate, Maschinen, Geräte, Fahrzeuge, Werkzeuge | 59'799.01 | | 60'200 | | 58'279.66 |
| 3153 | Informatik-Unterhalt (Hardware) | 8'277.85 | | | | |
| 3158 | Unterhalt immaterielle Anlagen | 2'080.05 | | 400 | | 333.85 |
| 3159 | Unterhalt übrige mobile Anlagen | 1'869.45 | | 5'700 | | 5'792.35 |
| 316 | Mieten, Leasing, Pachten, Benützungsgebühren | 13'747.05 | | 14'000 | | 17'318.20 |
| 3161 | Mieten, Benützungskosten Anlagen | 13'747.05 | | 14'000 | | 17'318.20 |
| 317 | Spesenentschädigungen | 15'653.40 | | 31'400 | | 11'619.70 |
| 3170 | Reisekosten und Spesen | 15'653.40 | | 31'400 | | 11'619.70 |
| 318 | Wertberichtigungen auf Forderungen | -202'867.35 | | 25'200 | | 10'548.60 |
| 3180 | Wertberichtigungen auf Forderungen | -218'380.00 | | | | -300.00 |
| 3181 | Tatsächliche Forderungsverluste | 15'512.65 | | 25'200 | | 10'848.60 |
| 319 | Verschiedener Betriebsaufwand | | | | | 469.60 |
| 3199 | Übriger Betriebsaufwand | | | | | 469.60 |
| 33 | Abschreibungen Verwaltungsvermögen | 320'621.85 | | 349'300 | | 306'085.75 |
| 330 | Sachanlagen VV | 311'114.65 | | 349'300 | | 296'578.55 |
| 3300 | Planmässige Abschreibungen Sachanlagen | 311'114.65 | | 349'300 | | 293'719.95 |
| 3301 | Ausserplanmässige Abschreibungen Sachanlagen | | | | | 2'858.60 |
| 332 | Abschreibungen Immaterielle Anlagen | 9'507.20 | | | | 9'507.20 |
| 3320 | Planmässige Abschreibungen immaterielle Anlagen | 9'507.20 | | | | 9'507.20 |
| 34 | Finanzaufwand | 21'134.78 | | 30'300 | | 35'484.50 |
| 340 | Zinsaufwand | 18'568.93 | | 20'300 | | 22'445.55 |
| 3401 | Verzinsung kurzfristige Finanzverbindlichkeiten | 3'900.00 | | 3'900 | | |

| Erfolgsrechnung nach Sachgruppen | | Jahresrechnung 2021 | | Budget 2021 | | Jahresrechnung 2020 | |
|----------------------------------|--|---------------------|--------|------------------|--------|---------------------|--------|
| | | Aufwand | Ertrag | Aufwand | Ertrag | Aufwand | Ertrag |
| 3406 | Verzinsung langfristige Finanzverbindlichkeiten | | | | | 7'800.00 | |
| 3409 | Übrige Passivzinsen | 14'668.93 | | 16'400 | | 14'645.55 | |
| 344 | Wertberichtigungen Anlagen FV | | | | | 9'940.00 | |
| 3441 | Wertberichtigung Sachanlagen FV | | | | | 9'940.00 | |
| 349 | Verschiedener Finanzaufwand | 2'565.85 | | 10'000 | | 3'098.95 | |
| 3499 | Übriger Finanzaufwand | 2'565.85 | | 10'000 | | 3'098.95 | |
| 35 | Einlagen in Fonds und Spezialfinanzierungen | 338'751.20 | | 292'700 | | 338'751.20 | |
| 351 | Einlagen in Fonds und Spezialfinanzierungen im Eigenkapital | 338'751.20 | | 292'700 | | 338'751.20 | |
| 3510 | Einlagen in Spezialfinanzierungen EK | 338'751.20 | | 292'700 | | 338'751.20 | |
| 36 | Transferaufwand | 3'859'316.85 | | 3'996'300 | | 3'767'166.00 | |
| 361 | Entschädigungen an Gemeinwesen | 2'637'246.25 | | 2'796'200 | | 2'538'292.55 | |
| 3611 | Entschädigungen an Kantone und Konkordate | 978'131.15 | | 1'075'200 | | 988'218.45 | |
| 3612 | Entschädigungen an Gemeinden und Gemeindeverbände | 1'659'115.10 | | 1'721'000 | | 1'550'074.10 | |
| 362 | Finanz- und Lastenausgleich | 331'916.00 | | 333'600 | | 340'259.00 | |
| 3621 | Finanz- und Lastenausgleich an Kanton | 331'916.00 | | 333'600 | | 340'259.00 | |
| 363 | Beiträge an Gemeinwesen und Dritte | 888'161.10 | | 862'600 | | 842'528.50 | |
| 3631 | Beiträge an Kantone und Konkordate | 562'546.00 | | 588'300 | | 557'647.00 | |
| 3632 | Beiträge an Gemeinden und Gemeindeverbände | 226'627.60 | | 190'800 | | 193'383.45 | |
| 3634 | Beiträge an öffentliche Unternehmungen | | | 9'000 | | 8'839.45 | |
| 3635 | Beiträge an private Unternehmungen | 5'742.65 | | 5'700 | | 5'452.00 | |
| 3636 | Beiträge an private Organisationen ohne Erwerbszweck | 50'809.45 | | 68'800 | | 62'049.30 | |
| 3637 | Beiträge an private Haushalte | 42'435.40 | | | | 15'157.30 | |
| 365 | Wertberichtigungen Beteiligungen VV | | | | | 7'500.00 | |
| 3650 | Wertberichtigungen Beteiligungen VV | | | | | 7'500.00 | |
| 366 | Abschreibungen Investitionsbeiträge | 1'993.50 | | 3'900 | | 1'336.80 | |
| 3660 | Planmässige Abschreibung Investitionsbeiträge | 1'993.50 | | 3'900 | | 1'336.80 | |
| 369 | Verschiedener Transferaufwand | | | | | 37'249.15 | |
| 3690 | Übriger Transferaufwand | | | | | 37'249.15 | |
| 37 | Durchlaufende Beiträge | | | | | 1'140.00 | |
| 370 | Durchlaufende Beiträge | | | | | 1'140.00 | |
| 3707 | Private Haushalte | | | | | 1'140.00 | |
| 38 | Ausserordentlicher Aufwand | 101'761.70 | | | | 292.40 | |
| 389 | Einlagen in das Eigenkapital | 101'761.70 | | | | 292.40 | |
| 3893 | Einlagen in Vorfinanzierungen des EK | 200.70 | | | | 292.40 | |
| 3896 | Einlagen in Neubewertungsreserven | 101'561.00 | | | | | |

| Erfolgsrechnung nach Sachgruppen | | Jahresrechnung 2021 | | Budget 2021 | | Jahresrechnung 2020 | |
|----------------------------------|---|---------------------|---------------------|---------------|------------------|---------------------|---------------------|
| | | Aufwand | Ertrag | Aufwand | Ertrag | Aufwand | Ertrag |
| 39 | Interne Verrechnungen | 43'174.40 | | 54'600 | | 42'654.35 | |
| 391 | Dienstleistungen | 39'081.00 | | 49'000 | | 33'958.85 | |
| 3910 | Interne Verrechnung von Dienstleistungen | 39'081.00 | | 49'000 | | 33'958.85 | |
| 392 | Pacht, Mieten, Benützungskosten | 700.00 | | 2'200 | | 1'000.00 | |
| 3920 | Interne Verrechnung von Pacht, Mieten, Benützungskosten | 700.00 | | 2'200 | | 1'000.00 | |
| 394 | Kalk. Zinsen und Finanzaufwand | 3'393.40 | | 3'400 | | 7'695.50 | |
| 3940 | Interne Verrechnung von kalk. Zinsen und Finanzaufwand | 3'393.40 | | 3'400 | | 7'695.50 | |
| 4 | Ertrag | | 7'433'920.53 | | 6'549'900 | | 7'986'958.23 |
| 40 | Fiskalertrag | | 4'804'865.75 | | 4'221'700 | | 4'380'937.80 |
| 400 | Direkte Steuern natürliche Personen | | 3'993'049.40 | | 3'677'300 | | 3'773'450.20 |
| 4000 | Einkommenssteuern natürliche Personen | | 3'617'387.10 | | 3'283'000 | | 3'258'327.50 |
| 4001 | Vermögenssteuern natürliche Personen | | 338'805.10 | | 377'000 | | 457'457.00 |
| 4002 | Quellensteuern natürliche Personen | | 36'857.20 | | 17'300 | | 57'665.70 |
| 401 | Direkte Steuern juristische Personen | | 232'482.45 | | 93'100 | | 68'819.20 |
| 4010 | Gewinnsteuern juristische Personen | | 232'234.10 | | 92'100 | | 68'639.00 |
| 4011 | Kapitalsteuern juristische Personen | | 248.35 | | 1'000 | | 173.35 |
| 4019 | Übrige direkte Steuern juristische Personen | | | | | | 6.85 |
| 402 | Übrige Direkte Steuern | | 567'013.90 | | 440'000 | | 527'468.40 |
| 4021 | Grundsteuern | | 317'070.15 | | 330'000 | | 311'449.95 |
| 4022 | Vermögensgewinnsteuern | | 246'913.15 | | 110'000 | | 212'810.80 |
| 4024 | Erbschafts- und Schenkungssteuern | | | | | | 226.85 |
| 4029 | Eingang abgeschriebene Steuern | | 3'030.60 | | | | 2'980.80 |
| 403 | Besitz- und Aufwandsteuern | | 12'320.00 | | 11'300 | | 11'200.00 |
| 4033 | Hundesteuer | | 12'320.00 | | 11'300 | | 11'200.00 |
| 41 | Regalien und Konzessionen | | 83'758.60 | | 82'000 | | 82'348.00 |
| 412 | Konzessionen | | 83'758.60 | | 82'000 | | 82'348.00 |
| 4120 | Konzessionen | | 83'758.60 | | 82'000 | | 82'348.00 |
| 42 | Entgelte | | 956'355.00 | | 857'000 | | 894'924.46 |
| 420 | Ersatzabgaben | | 120'280.35 | | 116'000 | | 110'157.25 |
| 4200 | Ersatzabgaben | | 120'280.35 | | 116'000 | | 110'157.25 |
| 421 | Gebühren für Amtshandlungen | | 92'411.85 | | 59'200 | | 63'992.55 |
| 4210 | Gebühren für Amtshandlungen | | 92'411.85 | | 59'200 | | 63'992.55 |
| 424 | Benützungsgebühren und Dienstleistungen | | 348'551.80 | | 333'700 | | 382'201.65 |
| 4240 | Benützungsgebühren und Dienstleistungen | | 348'551.80 | | 333'700 | | 382'201.65 |
| 425 | Erlös aus Verkäufen | | 259'380.95 | | 268'800 | | 278'628.20 |
| 4250 | Verkäufe | | 259'380.95 | | 268'800 | | 278'628.20 |

| Erfolgsrechnung nach Sachgruppen | | Jahresrechnung 2021 | | Budget 2021 | | Jahresrechnung 2020 | |
|----------------------------------|--|---------------------|-------------------|-------------|----------------|---------------------|-------------------|
| | | Aufwand | Ertrag | Aufwand | Ertrag | Aufwand | Ertrag |
| 426 | Rückerstattungen | | 134'630.05 | | 79'100 | | 59'204.81 |
| 4260 | Rückerstattungen und Kostenbeteiligungen Dritter | | 134'630.05 | | 79'100 | | 59'204.81 |
| 427 | Bussen | | 1'100.00 | | 200 | | 740.00 |
| 4270 | Bussen | | 1'100.00 | | 200 | | 740.00 |
| 43 | Verschiedene Erträge | | 223'523.30 | | 170'000 | | 134'111.27 |
| 430 | Verschiedene betriebliche Erträge | | 223'523.30 | | 170'000 | | 134'111.27 |
| 4309 | Übriger betrieblicher Ertrag | | 223'523.30 | | 170'000 | | 134'111.27 |
| 44 | Finanzertrag | | 116'219.68 | | 86'000 | | 686'919.00 |
| 440 | Zinsertrag | | 36'613.68 | | 40'600 | | 37'181.85 |
| 4401 | Zinsen Forderungen und Kontokorrente | | 16'003.70 | | 20'000 | | 17'439.45 |
| 4402 | Zinsen kurzfristige Finanzanlagen | | 738.65 | | 500 | | |
| 4407 | Zinsen langfristige Finanzanlagen | | 6'004.20 | | 5'300 | | 5'953.00 |
| 4409 | Übrige Zinsen von Finanzvermögen | | 13'867.13 | | 14'800 | | 13'789.40 |
| 441 | Realisierte Gewinne FV | | | | | | 510'008.00 |
| 4410 | Gewinne aus Verkäufen von Finanzanlagen FV | | | | | | 100.00 |
| 4411 | Gewinn aus Verkäufen von Sachanlagen FV | | | | | | 509'908.00 |
| 443 | Liegenschaftenertrag FV | | 12'570.00 | | 17'200 | | 58'068.00 |
| 4430 | Pacht- und Mietzinse Liegenschaften FV | | 11'620.00 | | 13'600 | | 57'098.00 |
| 4432 | Vergütung für Benützungen Liegenschaften FV | | 950.00 | | 3'600 | | 970.00 |
| 444 | Wertberichtigungen Anlagen FV | | 44'180.00 | | | | 61'630.00 |
| 4440 | Marktwertanpassungen Wertschriften | | 44'180.00 | | | | 61'630.00 |
| 445 | Finanzertrag aus Darlehen und Beteiligungen des VV | | 406.00 | | 400 | | 406.00 |
| 4451 | Erträge aus Beteiligungen VV | | 406.00 | | 400 | | 406.00 |
| 447 | Liegenschaftenertrag VV | | 22'450.00 | | 27'800 | | 19'625.15 |
| 4470 | Pacht- und Mietzinse Liegenschaften VV | | 16'480.00 | | 18'700 | | 11'123.40 |
| 4472 | Vergütung für Benützungen Liegenschaften VV | | 3'470.00 | | 8'100 | | 5'325.75 |
| 4479 | Übrige Erträge Liegenschaften VV | | 2'500.00 | | 1'000 | | 3'176.00 |
| 45 | Entnahmen aus Fonds und Spezialfinanzierungen | | 39'693.40 | | 70'800 | | 42'431.65 |
| 450 | Entnahmen aus Fonds und Spezialfinanzierungen im Fremdkapital | | 1'481.50 | | 9'000 | | 1'282.00 |
| 4502 | Entnahmen aus Legaten und Stiftungen | | 1'481.50 | | 9'000 | | 1'282.00 |
| 451 | Entnahmen aus Fonds und Spezialfinanzierungen im Eigenkapital | | 38'211.90 | | 61'800 | | 41'149.65 |
| 4510 | Entnahmen aus Spezialfinanzierungen des EK | | 38'211.90 | | 61'800 | | 41'149.65 |

| Erfolgsrechnung nach Sachgruppen | | Jahresrechnung 2021 | | Budget 2021 | | Jahresrechnung 2020 | |
|----------------------------------|---|---------------------|---------------------|-------------|----------------|---------------------|-------------------|
| | | Aufwand | Ertrag | Aufwand | Ertrag | Aufwand | Ertrag |
| 46 | Transferertrag | | 1'003'192.60 | | 938'000 | | 912'577.90 |
| 460 | Ertragsanteile | | 5'102.70 | | | | 4'076.80 |
| 4600 | Anteil an Bundeserträgen | | 5'102.70 | | | | 4'076.80 |
| 461 | Entschädigungen von Gemeinwesen | | 644'866.90 | | 558'600 | | 541'911.95 |
| 4611 | Entschädigungen von Kantonen und Konkordaten | | 497'680.30 | | 425'300 | | 435'082.90 |
| 4612 | Entschädigungen von Gemeinden und Gemeindeverbänden | | 147'186.60 | | 133'300 | | 106'829.05 |
| 462 | Finanz- und Lastenausgleich | | 349'247.00 | | 371'100 | | 360'808.00 |
| 4621 | Finanz- und Lastenausgleich von Kantonen und Konkordaten | | 111'297.00 | | 109'700 | | 109'712.00 |
| 4622 | Finanz- und Lastenausgleich von Gemeinden und Gemeindeverbänden | | 237'950.00 | | 261'400 | | 251'096.00 |
| 463 | Beiträge von Gemeinwesen und Dritten | | 3'768.00 | | 7'400 | | 5'412.50 |
| 4631 | Beiträge von Kantonen und Konkordaten | | 3'768.00 | | 4'600 | | 3'412.50 |
| 4632 | Beiträge von Gemeinden und Gemeindeverbänden | | | | 2'800 | | |
| 4634 | Beiträge von öffentlichen Unternehmungen | | | | | | 2'000.00 |
| 469 | Verschiedener Transferertrag | | 208.00 | | 900 | | 368.65 |
| 4699 | Rückverteilungen | | 208.00 | | 900 | | 368.65 |
| 47 | Durchlaufende Beiträge | | | | | | 1'140.00 |
| 470 | Durchlaufende Beiträge | | | | | | 1'140.00 |
| 4701 | Durchlaufende Beiträge von Kantonen und Konkordaten | | | | | | 1'140.00 |
| 48 | Ausserordentlicher Ertrag | | 163'137.80 | | 69'800 | | 808'913.80 |
| 489 | Entnahmen aus dem Eigenkapital | | 163'137.80 | | 69'800 | | 808'913.80 |
| 4893 | Entnahmen aus Vorfinanzierungen des EK | | | | | | 37'249.15 |
| 4896 | Entnahmen aus Neubewertungsreserven | | 163'137.80 | | 69'800 | | 771'664.65 |
| 49 | Interne Verrechnungen | | 43'174.40 | | 54'600 | | 42'654.35 |
| 491 | Dienstleistungen | | 39'081.00 | | 49'000 | | 33'958.85 |
| 4910 | Interne Verrechnung von Dienstleistungen | | 39'081.00 | | 49'000 | | 33'958.85 |
| 492 | Pacht, Mieten, Benützungskosten | | 700.00 | | 2'200 | | 1'000.00 |
| 4920 | Interne Verrechnung von Pacht, Mieten, Benützungskosten | | 700.00 | | 2'200 | | 1'000.00 |
| 494 | Kalk. Zinsen und Finanzaufwand | | 3'393.40 | | 3'400 | | 7'695.50 |
| 4940 | Interne Verrechnung von kalk. Zinsen und Finanzaufwand | | 3'393.40 | | 3'400 | | 7'695.50 |

| Erfolgsrechnung nach Sachgruppen | | Jahresrechnung 2021 | | Budget 2021 | | Jahresrechnung 2020 | |
|----------------------------------|--|---------------------|---------------------|------------------|------------------|---------------------|---------------------|
| | | Aufwand | Ertrag | Aufwand | Ertrag | Aufwand | Ertrag |
| 9 | Abschlusskonten | 1'002'042.58 | 238'402.70 | | 293'300 | 1'647'471.41 | 107'221.25 |
| 90 | Abschluss Erfolgsrechnung | 1'002'042.58 | 238'402.70 | | 293'300 | 1'647'471.41 | 107'221.25 |
| 900 | Abschluss Allgemeiner Haushalt | 1'002'042.58 | | | 165'000 | 1'632'939.81 | |
| 9000 | Ertragsüberschuss | 1'002'042.58 | | | | 1'632'939.81 | |
| 9001 | Aufwandüberschuss | | | | 165'000 | | |
| 901 | Abschluss Fonds im EK, Ertragsüberschuss | | 238'402.70 | | 128'300 | 14'531.60 | 107'221.25 |
| 9010 | Abschluss Spezialfinanzierungen und Fonds im EK, Ertragsüberschuss | | | | | 14'531.60 | |
| 9011 | Abschluss Spezialfinanzierungen und Fonds im EK, Aufwandüberschuss | | 238'402.70 | | 128'300 | | 107'221.25 |
| Total | | 7'672'323.23 | 7'672'323.23 | 6'843'200 | 6'843'200 | 8'094'179.48 | 8'094'179.48 |

12.4 Investitionsrechnung nach Funktionen

| Investitionsrechnung nach Funktionen | | Jahresrechnung 2021 | | Budget 2021 | | Jahresrechnung 2020 | |
|--------------------------------------|--|---------------------|-------------------|----------------|----------------|---------------------|-------------------|
| | | Ausgaben | Einnahmen | Ausgaben | Einnahmen | Ausgaben | Einnahmen |
| 1 | Öffentliche Ordnung und Sicherheit, | 145'793.90 | 145'793.90 | 150'000 | | 276'599.65 | 276'599.65 |
| 15 | Feuerwehr | 145'793.90 | 145'793.90 | 150'000 | | 276'599.65 | 276'599.65 |
| 150 | Feuerwehr | 145'793.90 | 145'793.90 | 150'000 | | 276'599.65 | 276'599.65 |
| 1500 | Feuerwehr | 145'793.90 | 145'793.90 | 150'000 | 150'000 | 276'599.65 | 276'599.65 |
| 1500.5060.00 | Ansaffung Tanklöschfahrzeug | 145'793.90 | | 150'000 | | 276'599.65 | |
| 1500.6900.01 | Aktivierte Ausgaben | | 145'793.90 | | 150'000 | | 276'599.65 |
| 2 | Bildung | 8'944.00 | | 49'500 | | 8'342.90 | |
| 21 | Obligatorische Schule | 8'944.00 | | 49'500 | | 8'342.90 | |
| 217 | Schulliegenschaften | 8'944.00 | | 49'500 | | 8'342.90 | |
| 2170 | Schulliegenschaften | 8'944.00 | | 49'500 | | 8'342.90 | |
| 2170.5040.10 | Schulliegenschaft, Sanierung 2023-2025 | | | 49'500 | | | |
| 2170.5290.01 | Schulliegenschaft, Vorprojekt | 8'944.00 | | | | 8'342.90 | |
| 3 | Kultur, Sport und Freizeit, Kirche | | | | | 7'500.00 | |
| 34 | Sport und Freizeit | | | | | 7'500.00 | |
| 341 | Sport | | | | | 7'500.00 | |
| 3410 | Sport | | | | | 7'500.00 | |
| 3410.5560.01 | Genossenschaft Sagibach | | | | | 7'500.00 | |
| 6 | Verkehr und Nachrichtenübermittlung | | | 100'000 | | 105'027.00 | |
| 61 | Strassenverkehr | | | 100'000 | | 105'027.00 | |
| 615 | Gemeindestrassen | | | 100'000 | | 105'027.00 | |
| 6150 | Gemeindestrassen | | | 100'000 | | 105'027.00 | |
| 6150.5010.07 | Lohnstorfstrasse, | | | | | 50'775.35 | |
| 6150.5010.14 | Rahmenkredit Strassensanierungen 2020 | | | | | 54'251.65 | |
| 6150.5010.15 | Müsche Brücke - Kaufdorf, Belagssanierung | | | 100'000 | | | |
| 7 | Umweltschutz und Raumordnung | 267'203.15 | 174'785.40 | 425'000 | 425'000 | 175'156.70 | 141'083.95 |
| 71 | Wasserversorgung | 20'988.65 | 20'988.65 | 160'000 | 160'000 | 87'877.85 | 87'877.85 |
| 710 | Wasserversorgung | 20'988.65 | 20'988.65 | 160'000 | 160'000 | 87'877.85 | 87'877.85 |
| 7101 | Wasserversorgung [Gemeindebetrieb] | 20'988.65 | 20'988.65 | 160'000 | 160'000 | 87'877.85 | 87'877.85 |
| 7101.5031.04 | Ersatz Trinkwasserleitung Dorfstrasse | | | | | 37'249.15 | |
| 7101.5031.52 | Werterhaltende Unterhaltsarbeiten 2020 | | | | | 2'449.55 | |
| 7101.5031.53 | Werterhaltende Unterhaltsarbeiten 2021 | | | 40'000 | | | |
| 7101.5031.73 | Rahmenkredit Leitungssanierung 2021 | | | 50'000 | | | |

| Investitionsrechnung nach Funktionen | | Jahresrechnung 2021 | | Budget 2021 | | Jahresrechnung 2020 | |
|--------------------------------------|---|---------------------|-------------------|----------------|----------------|---------------------|------------------|
| | | Ausgaben | Einnahmen | Ausgaben | Einnahmen | Ausgaben | Einnahmen |
| 7101.5061.01 | Ersatz UV-Anlage Reservoir Mühledorf | | | 30'000 | | | |
| 7101.5291.01 | Genereller Wasserversorgungsplan (GWP) | 20'988.65 | | 10'000 | | 10'930.00 | |
| 7101.5291.02 | Projekt Versorgungssicherheit | | | 30'000 | | | |
| 7101.5900.01 | Passivierte Einnahmen | | | | | 37'249.15 | |
| 7101.6370.01 | Infrastrukturbeitrag | | | | | | 37'249.15 |
| 7101.6900.01 | Aktivierte Ausgaben | | 20'988.65 | | 160'000 | | 50'628.70 |
| 72 | Abwasserentsorgung | 147'916.75 | 147'916.75 | 265'000 | 265'000 | 53'206.10 | 53'206.10 |
| 720 | Abwasserentsorgung | 147'916.75 | 147'916.75 | 265'000 | 265'000 | 53'206.10 | 53'206.10 |
| 7201 | Abwasserentsorgung [Gemeindebetrieb] | 147'916.75 | 147'916.75 | 265'000 | 265'000 | 53'206.10 | 53'206.10 |
| 7201.5032.01 | Kanalreinigung und GEP-Aufnahmen Noflen | 61'750.00 | | 65'000 | | | |
| 7201.5032.09 | Leitungssanierung Sonnhalde/Stockeren | 2'232.00 | | | | | |
| 7201.5032.52 | Werterhaltende Unterhaltsarbeiten 2020 | | | | | 24'779.05 | |
| 7201.5032.53 | Werterhaltende Unterhaltsarbeiten 2021 | -171.90 | | 40'000 | | | |
| 7201.5032.72 | Rahmenkredit Leitungssanierung 2020 | | | | | 15'654.55 | |
| 7201.5032.73 | Rahmenkredit Leitungssanierung 2021 | | | 45'000 | | | |
| 7201.5292.02 | Kanalreinigung und GEP-Aufnahmen Noflen | 28'358.85 | | 70'000 | | | |
| 7201.5292.03 | Zustandserfassung ZpA Noflen (Pilotprojekt) | 8'281.55 | | | | | |
| 7201.5292.05 | Leitungssanierung Sonnhalde/Stockeren (Planung) | 25'796.60 | | | | | |
| 7201.5620.12 | ARA Münsigen, Investitionsbeitrag 2020 | | | | | 12'772.50 | |
| 7201.5620.13 | ARA Münsigen, Investitionsbeitrag 2021 | 21'669.65 | | 35'000 | | | |
| 7201.5620.33 | ARA Gürbetal, Investitionsbeitrag 2021 | | | 10'000 | | | |
| 7201.6900.01 | Aktivierte Ausgaben | | 147'916.75 | | 265'000 | | 53'206.10 |
| 74 | Verbauungen | 2'938.25 | | | | | |
| 741 | Gewässerverbauungen | 2'938.25 | | | | | |
| 7410 | Gewässerverbauungen | 2'938.25 | | | | | |
| 7410.5020.02 | Sanierung Sammler Saumgraben | 2'938.25 | | | | | |
| 77 | Übriger Umweltschutz | 35'164.50 | | | | | |
| 771 | Friedhof und Bestattung | 35'164.50 | | | | | |
| 7710 | Friedhof und Bestattung allgemein | 35'164.50 | | | | | |
| 7710.5030.01 | Friedhof, Aufhebung/Umgestaltung 2021-23 | 35'164.50 | | | | | |

| Investitionsrechnung nach Funktionen | | Jahresrechnung 2021 | | Budget 2021 | | Jahresrechnung 2020 | |
|--------------------------------------|---------------------------------|---------------------|-------------------|----------------|-------------------|---------------------|-------------------|
| | | Ausgaben | Einnahmen | Ausgaben | Einnahmen | Ausgaben | Einnahmen |
| 79 | Raumordnung | 60'195.00 | 5'880.00 | | | 34'072.75 | |
| 790 | Raumordnung | 60'195.00 | 5'880.00 | | | 34'072.75 | |
| 7900 | Raumordnung allgemein | 60'195.00 | 5'880.00 | | | 34'072.75 | |
| 7900.5290.01 | ZPP Winkel | 55'157.15 | | | | 11'564.05 | |
| 7900.5290.02 | Revision Ortsplanung | 5'037.85 | | | | 22'508.70 | |
| 7900.6310.01 | Investitionsbeiträge Kanton | | 5'880.00 | | | | |
| 9 | Finanzen und Steuern | 5'880.00 | 107'241.75 | | | | 154'942.65 |
| 99 | Nicht aufgeteilte Posten | 5'880.00 | 107'241.75 | | | | 154'942.65 |
| 999 | Abschluss | 5'880.00 | 107'241.75 | | | | 154'942.65 |
| 9990 | Abschluss | 5'880.00 | 107'241.75 | | | | 154'942.65 |
| 9990.5900.01 | Passivierte Einnahmen | 5'880.00 | | | | | |
| 9990.6900.01 | Aktivierte Ausgaben | | 107'241.75 | | | | 154'942.65 |
| Investitionsrechnung | | 427'821.05 | 427'821.05 | 724'500 | 724'500 | 572'626.25 | 572'626.25 |
| Nettoinvestitionen | | 427'821.05 | 427'821.05 | 724'500 | 724'500.00 | 572'626.25 | 572'626.25 |

12.5 Investitionsrechnung nach Sachgruppen

| Investitionsrechnung nach Sachgruppen | | Jahresrechnung 2021 | | Budget 2021 | | Jahresrechnung 2020 | |
|---------------------------------------|--|---------------------|-----------|----------------|-----------|---------------------|-----------|
| | | Ausgaben | Einnahmen | Ausgaben | Einnahmen | Ausgaben | Einnahmen |
| 5 | Investitionsausgaben | 427'821.05 | | 724'500 | | 572'626.25 | |
| 50 | Sachanlagen | 247'706.75 | | 569'500 | | 461'758.95 | |
| 501 | Strassen / Verkehrswege | | | 100'000 | | 105'027.00 | |
| 5010 | Strassen / Verkehrswege | | | 100'000 | | 105'027.00 | |
| 502 | Wasserbau | 2'938.25 | | | | | |
| 5020 | Wasserbau | 2'938.25 | | | | | |
| 503 | Übriger Tiefbau | 98'974.60 | | 240'000 | | 80'132.30 | |
| 5030 | Übrige Tiefbauten allgemein | 35'164.50 | | | | | |
| 5031 | Tiefbauten Wasserversorgung | | | 90'000 | | 39'698.70 | |
| 5032 | Tiefbauten Abwasserbeseitigung | 63'810.10 | | 150'000 | | 40'433.60 | |
| 504 | Hochbauten | | | 49'500 | | | |
| 5040 | Hochbauten | | | 49'500 | | | |
| 506 | Mobilien | 145'793.90 | | 180'000 | | 276'599.65 | |
| 5060 | Mobilien | 145'793.90 | | 150'000 | | 276'599.65 | |
| 5061 | Mobilien Wasserversorgung | | | 30'000 | | | |
| 52 | Immaterielle Anlagen | 152'564.65 | | 110'000 | | 53'345.65 | |
| 529 | Übrige immaterielle Anlagen | 152'564.65 | | 110'000 | | 53'345.65 | |
| 5290 | Übrige immaterielle Anlagen | 69'139.00 | | | | 42'415.65 | |
| 5291 | Wasserversorgung | 20'988.65 | | 40'000 | | 10'930.00 | |
| 5292 | Abwasserentsorgung | 62'437.00 | | 70'000 | | | |
| 55 | Beteiligungen und Grundkapitalien | | | | | 7'500.00 | |
| 556 | Private Organisationen ohne Erwerbszweck | | | | | 7'500.00 | |
| 5560 | Beteiligungen an privaten Organisationen ohne Erwerbszweck | | | | | 7'500.00 | |
| 56 | Eigene Investitionsbeiträge | 21'669.65 | | 45'000 | | 12'772.50 | |
| 562 | Gemeinden und Gemeindeverbände | 21'669.65 | | 45'000 | | 12'772.50 | |
| 5620 | Investitionsbeiträge an Gemeinden und Gemeindeverbände | 21'669.65 | | 45'000 | | 12'772.50 | |

| Investitionsrechnung nach Sachgruppen | Jahresrechnung 2021 | | Budget 2021 | | Jahresrechnung 2020 | |
|--|---------------------|-------------------|----------------|----------------|---------------------|-------------------|
| | Ausgaben | Einnahmen | Ausgaben | Einnahmen | Ausgaben | Einnahmen |
| 59 Übertrag an Bilanz | 5'880.00 | | | | 37'249.15 | |
| 590 Passivierungen | 5'880.00 | | | | 37'249.15 | |
| 5900 Passivierte Einnahmen | 5'880.00 | | | | 37'249.15 | |
| 6 Investitionseinnahmen | | 427'821.05 | | | | 572'626.25 |
| 63 Investitionsbeiträge für eigene Rechnung | | 5'880.00 | | | | 37'249.15 |
| 631 Kantone und Konkordate | | 5'880.00 | | | | |
| 6310 Investitionsbeiträge von Kantonen und Konkordaten | | 5'880.00 | | | | |
| 637 Private Haushalte | | | | | | 37'249.15 |
| 6370 Investitionsbeiträge von privaten Haushalten | | | | | | 37'249.15 |
| 69 Übertrag an Bilanz | | 421'941.05 | | 724'500 | | 535'377.10 |
| 690 Aktivierungen | | 421'941.05 | | 724'500 | | 535'377.10 |
| 6900 Aktivierte Ausgaben | | 421'941.05 | | 724'500 | | 535'377.10 |
| Investitionsrechnung | 427'821.05 | 427'821.05 | 724'500 | 724'500 | 572'626.25 | 572'626.25 |
| Nettoinvestitionen | 416'061.05 | | 724'500 | | 498'127.95 | |